

股票代碼：8932

**MAX<sup>®</sup>**

宏大拉鍊股份有限公司  
HORNG DAH ZIPPERS CO., LTD.

# 95 年報

ANNUAL REPORT 2006

本年報查詢網址：<http://mops.tse.com.tw>

證期會指定之資訊申報網址：同上

本公司年報相關資料查詢網址：同上

中華民國九十六年五月卅一日 刊印

---

**一、發言人、代理發言人姓名、職稱、聯絡電話及電子郵件信箱：**

發 言 人：許 秀 賢

職 稱：總經理室財務課長

電 話：（0二）二六二七一八二八

E-MAIL：speak@maxzip.com.tw

代理發言人：陳 良 兆

職 稱：管理部主任

電 話：（0二）二六二七一八二八

E-MAIL：speak@maxzip.com.tw

**二、總公司、分公司、工廠之地址及電話：**

總公司地址：114 台北市內湖區洲子街 196 號 7 樓

電 話：（0二）二六二七一八二八

分公司地址：330 桃園市民權路 106 巷 3 號 1 樓

電 話：（0三）三三六六六00

工廠地址：325 桃園縣龍潭鄉烏林村工二路 17 號

電 話：（0三）四七九四一三二

**三、股票過戶機構之名稱、地址、網址及電話：**

名 稱：統一綜合證券股份有限公司

地 址：台北市東興路八號地下一樓

網 址：www.pscnet.com.tw

電 話：（0二）二七四七八二六六

**四、最近年度財務報告簽證會計師姓名、事務所名稱、地址、網址及電話：**

事務所名稱：勤業眾信會計師事務所

簽證會計師：楊靜婷會計師、翁榮隨會計師

地 址：105 台北市民生東路三段一五六號十二樓

網 址：www.deloitte.com.tw

電 話：（0二）二五四五九九八八

**五、海外有價證券掛牌買賣之交易場所名稱及查詢該海外有價證券資訊之方式：無**

**六、公司網址：www.maxzip.com.tw**

---

# 目 錄

頁次

壹、致股東報告書-----	1
一、九十五年度經營狀況-----	1
二、九十六年度展望-----	1
貳、公司簡介-----	4
一、設立日期-----	4
二、公司沿革-----	4
參、公司治理報告-----	6
一、組織系統-----	6
二、董事、監察人、總經理、副總經理、協理、各部門及分支機構主管資料-----	8
三、公司治理運作情形-----	15
四、會計師公費資訊-----	22
五、更換會計師資訊-----	22
六、公司之董事長、總經理、負責財務或會計事務之經理人，最近一年內曾任職於簽證會計師所屬事務所或其關係企業者-----	22
七、最近年度及截至年報刊印日止，董事、監察人、經理人及持股比例超過百分之十之股東股權移轉及股權質押變動情形-----	22
八、持股比例站前十大股東監護為關係人之資料-----	24
九、公司、公司之董事、監察人、經理人及公司直接或間接控制之事業對同一轉投資事業之持股數，並合併計算綜合持股比例-----	25
肆、募資情形-----	26
一、股本及股份-----	26
二、公司債辦理情形-----	30
三、特別股辦理情形-----	30
四、海外存託憑證辦理情形-----	30
五、員工認股權憑證辦理情形-----	30
六、併購或受讓他公司股份發行新股辦理情形-----	30
七、資金運用計畫執行情形-----	30
(一)計畫內容-----	30
(二)執行情形-----	30
伍、營運概況-----	31
一、業務內容-----	31
二、市場及產概況-----	35

三、從業人員-----	43
四、環保支出資訊-----	44
五、勞資關係-----	44
六、重要契約-----	45
<b>陸、財務概況-----</b>	<b>46</b>
一、最近五年度簡明資產負債表及損益表-----	46
二、最近五年度財務分析-----	48
三、最近年度財務報告隻監察人審查報告-----	50
四、最近年度財務報表-----	51
五、最近年度經會計師查核簽證之母子公司合併財務報表-----	89
六、公司及其關係企業最近年度及截至年報刊印日止，如有發生財務 週轉困難情事，對本公司財務狀況之影響-----	130
<b>柒、財務狀況及經營結果之檢討分析與評估風險事項-----</b>	<b>131</b>
一、財務狀況-----	131
二、經營結果-----	132
三、現金流量-----	133
四、最近年度重大資本支出對財務業務之影響-----	134
五、最近年度轉投資政策、其獲利或虧損之主要原因、改善計畫及未來 一年投資計畫-----	134
六、最近年度及截至年報刊印日止之風險事項分析評估-----	135
七、其他重要事項-----	135
<b>捌、特別記載事項-----</b>	<b>136</b>
一、關係企業相關資料-----	136
二、最近年度及截至年報刊印日止，私募有價證券辦理情形-----	137
三、最近年度及截至年報刊印日止，子公司持有或處分本公司股票情形-----	137
四、其他必要補充說明事項-----	137
<b>玖、重大影響之事項-----</b>	<b>138</b>

## 壹、致股東報告書

民國九十五年度國內外政經情勢，內因朝野政黨持續抗爭所引起之社會不安，外受國際原物料價格走高、國際政局持續動盪等變數之影響，造成經濟成長減緩，傳統產業更面臨大宗原物料價格上漲之壓力，致使整體獲利空間驟減，整體經濟活動亦構成相當大的負面影響。依據我國海關出口統計資料顯示，95年紡織品貿易出口總值為118.11億美元，雖較去年同期衰退0.4%，然而出口單價卻較去年成長8%，但原物料價格飛漲也壓縮了產品毛利。由此顯示，本公司近年來一直朝產品轉型的方向上努力，加強技術與產品之差異化、積極參與國外展覽並爭取國際品質認證，提高品牌知名度及產品競爭力，在95年紡織品出口衰退之不利環境下，本公司直接出口額成長2.61%，仍呈現上升之趨勢，已逐步見到成效。本公司幸賴經營團隊及全體同仁的努力，更要感謝各位股東的鼎力支持，使得公司各項計劃得以順利推動，在此本人謹代表所有同仁及董事會向各位股東致最誠摯的謝意，茲以九十五年度的經營狀況及今年(九十六)年度的展望目標報告如下：

### 一、九十五年度經營狀況

#### (一) 營收方面：

本公司95年度營收淨額為新台幣554,688仟元，較94年度的營收新台幣532,028仟元，成長4.26%。

#### (二) 損益方面：

本公司95年度營業毛利新台幣77,259仟元，較94年度營業毛利新台幣61,259仟元，成長26.12%；95年度營業利益新台幣2,988仟元，較94年度營業損失新台幣3,427仟元，成長187.19%；95年度稅前損失新台幣28,522仟元，較94年度稅前損失58,955仟元，損失減少51.62%。

### 二、九十六年度展望

#### (一) 營收方面：

96年第一季經會計師核定之營業收入為135,139仟元，與去年同期127,900仟元相較成長5.66%；同時公司為反映原物料上漲的成本，已自今年五月起調高報價；後續在業務接單方面，穩定長期配合客戶，持續加強與海外代理商互動，與同業策略聯盟，提昇品牌價值與鞏固市場；在生產管理方面，有效提高產能利用率，加強落實品質、效率、庫存及費用控管，來提升獲利能力，以期達成96年預訂目標。

#### (二) 公司年度方針及前程發展計劃：

本公司除將持續秉持「追求圓滿，永續經營」之經營理念，提供給顧客最佳之服務品質外，並針對公司的經營體質、產業特性及未來發展方向，擬訂下列營運策略方針。

## 1. 產品應用類別轉換

本公司93年前期，因產品偏重NY拉鍊，故箱包類客戶佔多數。94年後積極轉型大力拓展成衣市場，加上金屬拉鍊機台發揮效率，而使產品及客戶群結構轉變，並促使成衣類呈現倍數成長，往後拓展業務方向將以較高毛利類別、可創造較高附加價值之客戶群來開拓。

## 2. 多樣化新式產品線開發

(1)戶外用品類主要產品已完全應用防水及反拉拉鍊之式樣，本公司亦已完成投產並充份供應市場銷售。

(2)生產高附加價值的金屬Y牙拉鍊，此產品之加入將大幅提升與同業之競爭能力。

(3)不鏽鋼拉頭研發—適合各種海上事業及軍用品裝備服裝。

(4)防火紗研發—適用在防火服飾用品。

(5)環保拉鍊—防治環境污染之新概念，維護新生活運動之主流產品。

## 3. 銷售區域之拓展

### (1)北美

美國市場之主要開拓方針：

A. 規劃積極投入相關產業之大型秀展，強化公司的曝光率藉以提升公司知名度。

B. 極力爭取大型連鎖百貨業的品牌認可。針對上述所提本公司已有相當程度之投入，並已獲多家知名品牌 Buyer 之支持，如：Target、Macy's、Mervyns、SAKS 等成為其旗下核可之供應商，目前已陸續下單交貨中，今年4月份也取得 KOHL'S 的核可。

C. 另外針對其他相關產業如傢俱業、潛水用品、環保系列等類別將併列入積極開拓之客源。

### (2)歐洲

歐洲市場方面，除不斷透過客戶的推薦，展覽與網路等尋求歐洲市場的商機，並於2006年取得 Intertek Eco-Certification Products Class 1 歐盟環保認證並繼續取得 Oeko-Tex II 的認證，藉由認證之取得以開拓歐洲市場。今年設定目標除要取得 Oeko-Tex I 高品質要求的認證外，在品牌核可方面也朝取得 NEXT 全球、Mark Spencers、Arcadia 的認證。

### (3)中國大陸

昆山廠在提升品質、穩定品質的前提下，於95年2月、3月分別取得歐洲Oeko-Tex品質認證及ITS全球公證生態環保認證書，通過此兩項高標準認證已成功將公司拉鍊提昇進入高檔次產品。

A. 內銷：營運3年餘知名度透過廣告、展覽、客戶介紹成等比效應迅速擴大，持續開發國內馳名品牌童裝、休閒服、羽絨服...等市場。

B. 外銷：

1. 間接外銷：中國大陸已成全球服裝製造基地，各國服裝公司陸續在中國設廠及成立辦事處。在取得各項認證的基礎上，陸續獲得歐美品牌服裝及大型連鎖百貨的拉鏈核可供應商，美國世瑞 Zero X Posur 品牌、DICKIES、童裝 Gerber、歐洲 Zara、C&A、瑞典 IKEA 家具、德國 G-STAR；紐西蘭 The Warehouse 等皆為我司現階段配合客戶，NIKE 的核可作業也在快速進行中，很快 MAX 將會成為其指定供應商。同時在穩定現有帳篷、箱包、沙發類的客戶群外，將陸續開發睡袋及非品牌類大型工作服裝（例：礦工服、軍警制服…）等。
2. 直接外銷：配合臺北業務操作及開發各國設在中國地區採購面輔料辦事處向大陸當地採購輔料直接出口。

C. 前景：由於 2005 年 WTO 督促其市場開放，造成無國界之外銷市場發展更具空間，據統計 2006 年紡織品出口值達 USD1,439 億 6,748 萬元，而 2008 年北京奧運及 2010 年舉辦之萬國博覽會商機，預估 2010 年時市場將成長至 USD3,000 億。同時挾帶各國品牌服裝成品相繼進入中國市場，此一龐大市場更不容忽視。隨著昆山廠之營運狀況日益穩定，生產規模日益擴增，各國公司陸續在中國設廠、設辦事處的趨勢，拉鏈需求將會繼續擴大，將逐漸提升業績發揮轉投資效益，而回饋母公司。

(三)預計銷售量及其依據

本公司依據管理階層之計畫及對未來經營環境之評估，依上年度實際銷售數量為基礎，並以市場需求調查之預估數量為輔。由於目前大陸昆山廠之業務狀況已逐漸步上軌道，加以龍潭廠持續穩定之銷售狀態，故預估今年度之營收及銷售數量，將會呈現成長之佳績。

本公司之管理幹部將依循既定之目標與計劃徹底推動執行，在現有的良好基礎上，再輔以各項開創性的發展策略，期能在未來創造更佳的業績。希望各位股東繼續給予支持與鼓勵，謝謝大家！最後敬祝各位：

平安快樂  
心想事成

董事長： 洪寶川

謹啟

## 貳、公司簡介

### 一、公司設立

設立日期：中華民國六十七年二月十八日

### 二、公司沿革

- 1978：2月創立於台北縣新莊市，資本額新台幣壹佰萬元。
- 1979：自創MAX品牌，積極拓展國內市場。
- 1980：增資為新台幣玖佰萬元，以強化原有資本結構，人員組織之功能亦逐步改善加強。
- 1982：成功開拓海外市場，行銷網路拓展至美、英、澳洲等國家，年營業額達新台幣捌仟玖佰萬元。
- 1984：於桃園縣龍潭鄉（現址）購置廠房，並於年底完成遷廠工程。
- 1985：6月份起購置微型電腦（ALPHA MICRO 1000E），邁向電腦化、系統化作業模式。
- 1986：變更公司組織為”股份有限公司“，並完成增資使資本額提高為新台幣貳仟伍佰萬元。增建尼龍拉鍊後段加工廠房 382 坪，與日本 GOSEN CO., LTD 技術合作，製造銷售予各大優良汽車廠專用之難燃耐光拉鍊，將行銷通路拓展至日本市場，年營業額成長至新台幣貳億壹仟貳佰萬元。
- 1987：本公司洪董事長榮膺第三屆台灣區拉鍊同業公會理事長，並當選中華民國第三屆十大企業家楷模。為擴大營業規模強化生產流程提高產量，增建尼龍拉鍊前段四層樓 916 坪廠房，並擴增成型、織帶及縫合等生產設備及產能。年初起行內部組織、人力資源調配，於 7 月份起配合組織結構之修訂，完成薪資體系之變更作業，大幅提高同仁之實質所得，9 月份起人事薪資體系應用於電腦作業上，以提昇工作效率。同時亦完成第三期增資案，使資本額達到新台幣肆仟伍佰萬元。
- 1988：成立塑鋼拉鍊生產部門，產製塑鋼拉鍊使產品陣容更加完整。同年榮獲第四屆全國金字招牌廠商獎。完成第四期增資，使資本額提高至新台幣捌仟萬元。
- 1989：榮獲第五屆全國金字招牌廠商獎。
- 1990：榮獲第六屆全國金字招牌廠商獎，洪董事長連任第四屆台灣區拉鍊同業公會理事長。
- 1991：增購新型塑鋼拉鍊機台，擴充塑鋼拉鍊產能 30%。與日本 GOSEN CO., LTD. 合作完成新型難燃拉鍊之作業設備，提昇生產特殊難燃拉鍊之技術能力。全面更新微型電腦系統，進入個人電腦網路作業系統（PC NETWORK），以提昇產銷效率。再次榮獲第七屆全國金字招牌廠商獎。
- 1992：成功推出多年研發完成之隱形拉鍊（INVISIBLE TAPE）、尼龍金、銀、古銅齒（VACUUM PLATED GOLD, SILVER, COLOR MONO-FILAMENT ANTIQUE BRASS）等特殊拉鍊。再次榮獲第八屆全國金字招牌廠商獎。



- 1993：完成塑鋼拉鍊前段加工 147 坪廠房擴建工程，再次擴充新型塑鋼拉鍊機台，提昇塑鋼拉鍊產能一倍。並成功推出塑鋼金、銀齒特殊拉鍊（DELFIN BRIGHT GOLD, SILVER）及特殊彩印（PRINTED TAPE）之尼龍與塑鋼拉鍊等。榮獲第九屆全國金字招牌廠商獎。完成二級主管以上之幹部入股作業，以凝聚員工向心力，激勵工作士氣。
- 1994：成功研發完成塑鋼鐳射齒（DELFIN LASER TEETH）及五彩齒（DELFIN RAINBOW TEETH）等特殊拉鍊。
- 1995：成功研發完成尼龍七彩齒（VACUUM PLATED RAINBOW）及鑽紅齒（VACUUM PLATED RED）等系列特殊拉鍊。
- 1996：成功研發完成尼龍金銀粉齒（POWDER-GOLD, POWDER-SILVER）及塑鋼細密齒（TINY TEETH）、透明齒（CLEAR TEETH）、夜光齒（GLOW TEETH）及具有夜間反射效果之特殊拉鍊（REFLECTIVE TAPE）。完成後段加工 396 坪三樓廠房擴建工程，並成立壓鑄部門，生產拉頭、拉片成品組裝，以整合拉鍊生產垂直分工之作業程序，提高自製率。
- 1997：資本額增加為新台幣壹億伍仟陸佰萬元。完成內部控制制度書面化作業，積極進行股票上櫃之工程。著手進行總樓板坪數 2,200 坪之廠房擴建計劃，並於年底完成工程發包及動土開工作業。並配合運用政府鼓勵企業二億元以上重大投資之規定，以充沛人力資源。
- 1998：資本額增加為新台幣貳億柒仟陸佰貳拾捌萬元，並完成員工入股作業。前製程 2,200 坪廠房擴建工程順利竣工啟用，總廠房使用面積達到 4,562 坪。榮獲第十屆全國金字招牌廠商獎。
- 1999：榮獲 ISO-9002 之品質認證，資本額增加為新台幣參億玖佰萬元，進行股票上櫃之輔導作業。
- 2000：資本額增加為新台幣參億柒仟零捌拾萬元，斥資玖仟伍佰萬元購置台北市內湖辦公室，獲證期會核准股票上櫃，積極籌備生產金屬拉鍊。
- 2001：3/29 掛牌上櫃，資本額增加為新台幣參億玖仟捌佰萬元，金屬拉鍊成功量產倍受好評，積極擴展大陸版圖。
- 2002：展開大陸昆山廠興建工程。
- 2003：持續進行大陸昆山廠興建工程。成功研發完成新型尼龍拉鍊及金屬拉鍊，並取得「可分離拉鍊之底部阻件結構」及「金屬拉鍊植齒機送料安全裝置」專利權。
- 2004：大陸昆山廠建置完成並開始營運。推行 ERP 資訊管理系統，展開兩岸協同運作架構；取得「新型吊掛用拉鍊帶」專利權。
- 2005：積極投入國際行銷，規劃國外多元參展，並極力投入申請多國品牌認證如 C&A、H&M、Target、Federated、MACYS、MAY、Samsonite、Ricardo 等；並已取得 Oeko-Tex 的認證，進軍歐洲市場。成功研發防火金屬特殊拉鍊，同時亦取得尼龍拉鍊之「鍊帶改良」及「拉頭改良」等新型專利權。
- 2006：於 3 月份取得 Intertek Eco-Certification Products Class 1 歐盟環保認證。

# 參.公司治理解報告

## 一、組織系統

### (一)組織結構

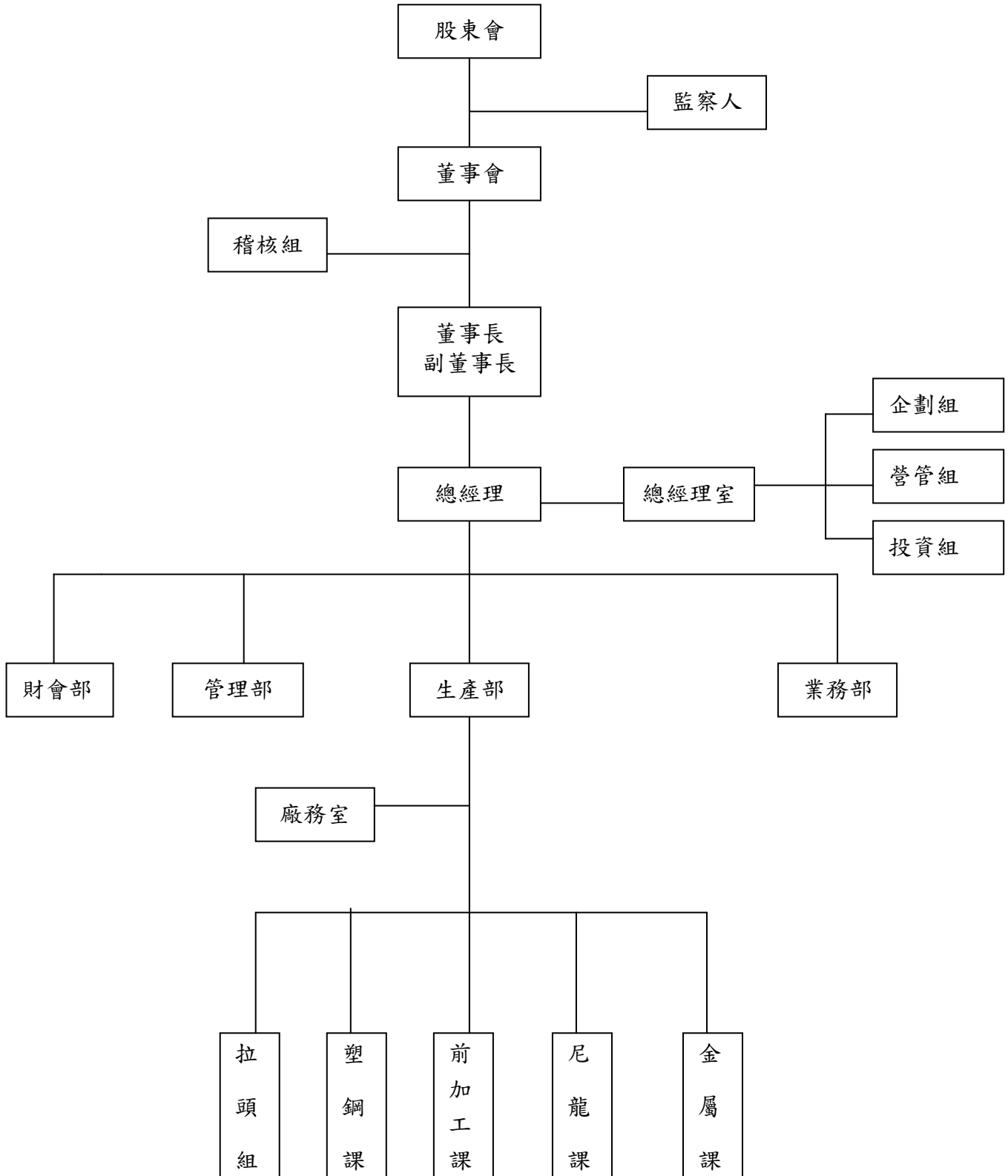

(二)各部門所營業務

部門	主要職掌
業 務 部	<ol style="list-style-type: none"><li>1. 拉鍊市場開發及銷售事宜。</li><li>2. 特殊拉鍊市場開發及銷售事宜。</li><li>3. 客戶退貨申訴及各項服務。</li><li>4. 收款及應收帳款處理。</li><li>5. 客戶信用管理。</li><li>6. 其他有關銷售業務。</li></ol>
生 產 部	<ol style="list-style-type: none"><li>1. 拉鍊生產、加工、儲放管理及出貨。</li><li>2. 運輸管理、車輛調度。</li><li>3. 生產成本資料蒐集與控制。</li><li>4. 存貨盤點。</li><li>5. 設備保養與維修。</li><li>6. 產銷協調與配合。</li><li>7. 文書管理、總務等業務。</li><li>8. 國內外原材料來源開發及採購事宜。</li><li>9. 固定資產之採購、管理、盤點、保險等業務。</li><li>10. 其他有關生產之業務。</li></ol>
管 理 部	<ol style="list-style-type: none"><li>1. 人事招募、任用、晉升、考勤、考核、薪資、教育訓練、福利、退休、離職等業務。</li><li>2. 電腦網路系統之開發與設計。</li><li>3. 工業安全與衛生。</li><li>4. 其他上級交辦事項。</li></ol>
財 會 部	<ol style="list-style-type: none"><li>1. 各項會計憑證之審核、編號、裝訂及保管事項。</li><li>2. 會計帳務處理、編製財務報表、財務報告等業務。</li><li>3. 成本會計事務處理與彙總。</li><li>4. 稅捐繳納、抵減申報、工商登記等業務。</li><li>5. 股利發放、股務處理等業務。</li></ol>

二、董事、監察人、總經理、副總經理、協理、各部門及分支機構主管資料：

(一)董事及監察人

1. 董事及監察人資料

96年4月30日

職稱 (註1)	姓名	選(就)任日期	任期	初次選任日期	選任時持有股份		現在持有股份		配偶、未成年子女現在持有股份		利用他人名義持有股份		主要經(學)歷(註3)	目前兼任本公司及其他公司之職務	具配偶或二親等以內關係之其他主管、董事或監察人		
					股數	持股比例	股數	持股比例	股數	持股比例	股數	持股比例			職稱	姓名	關係
董事長	洪寶川 (註一)	94.06.28	3年	67.02.18	6,627,667	16.65%	6,627,667	17.53%	658,545	1.74%	—	—	屏榮高商 育志工業(股)公司生管 宏達開發投資(股)公司總經理	宏育國際投資(股)公司董事長 宏達開發投資(股)公司監察人 宏來興業(股)公司董事	監察人	洪數真	兄妹
董事	詹正田 (註二)	94.06.28	3年	88.06.22	2,955,177	7.43%	1,640,177	4.34%	—	—	—	—	北斗高中 宜進實業(股)公司董事長	宜進實業(股)公司董事長 億東纖維(股)公司董事長	無	無	無
董事	沈榮昌 (註三)	94.06.28	3年	91.06.24	536,675	1.35%	479,675	1.27%	—	—	—	—	南崁小學 順凱實業(股)公司董事	雄凱工業(股)公司董事長 偉凱實業(股)公司董事	無	無	無
董事	張長義 (註四)	94.06.28	3年	94.06.28	6,627,667	16.65%	6,627,667	17.53%	572,825	1.52%	—	—	明志工專工業管理科 宏達開發投資(股)公司董事長 宏育國際投資(股)公司監察人	宏達開發投資(股)公司董事長 宏育國際投資(股)公司監察人	董事 監察人	張永智 洪數真	兄弟 夫妻
董事	張永智	94.06.28	3年	94.06.28	2,181,047	5.48%	1,181,047	3.12%	—	—	—	—	南崁初中 宏來興企業(股)公司董事長	宏育國際投資(股)公司董事 宏達開發投資(股)公司董事	董事	張長義	兄弟
監察人	洪數真 (註一)	94.06.28	3年	94.06.28	6,627,667	16.65%	6,627,667	17.53%	1,552,586	4.11%	—	—	屏榮高商 宏來新業(股)公司高專	宏育國際投資(股)公司董事	董事長 董事	洪寶川 張長義	兄妹 夫妻
監察人	劉志崧	94.06.28	3年	91.06.24	353,132	0.89%	373,578	0.99%	—	—	—	—	明志工專工業管理科 台灣化學纖維(股)公司副處長 富懋(股)公司董事長	富懋(股)公司董事長	無	無	無
監察人	楊條榮	94.06.28	3年	91.06.24	2,146	0.01%	2,146	0.01%	—	—	—	—	中興大學企管系 台灣紙業(股)公司副總經理	台灣紙業(股)公司副總經理 台灣紙業(股)公司董事	無	無	無

附註：(1)洪寶川及洪數真係宏育國際投資股份有限公司法人代表人。

(2)詹正田係宜進實業股份有限公司法人代表人。

(3)沈榮昌係順凱實業股份有限公司法人代表人。

(4)張長義係宏達開發投資股份有限公司法人代表人。

表一：法人股東之主要股東

96年4月30日

法人股東名稱	法人股東之主要股東
宏育國際投資股份有限公司	洪寶川、張長義、張永智、洪數真、洪邱秀雲
宏達開發投資股份有限公司	洪寶川、張長義、張永智、洪數真、洪邱秀雲
宜進實業股份有限公司	詹正田
順凱實業股份有限公司	沈新亨、施隆光、沈榮昌、潘榮茂、沈勝本、沈文穗、鄭榮華、沈慶章

## 2. 董事及監察人符合獨立性標準之情形

### 董事及監察人資料

姓名 (註1)	是否具有五年以上工作經驗 及下列專業資格			符合獨立性情形 (註2)										兼任其他 公開發行 公司獨立 董事家數		
	商務、法 務、財務、 會計或公司 業務所須相 關科系之公 私立大專院 校講師以上	法官、檢察官、 律師、會計師或 其他與公司業務 所需之國家考試 及格領有證書之 專門職業及技術 人員	商務、法 務、財 務、會計 或公司業 務所須之 工作經驗	1	2	3	4	5	6	7	8	9	10			
	洪寶川		✓								✓		✓			0
	詹正田		✓	✓	✓		✓			✓	✓	✓			0	
	沈榮昌		✓	✓	✓		✓	✓		✓	✓	✓			0	
	張長義		✓							✓		✓			0	
張永智		✓							✓	✓		✓	✓	0		
洪數真		✓							✓	✓		✓		0		
劉志崧		✓	✓	✓	✓	✓	✓	✓	✓	✓	✓	✓	✓	0		
楊條榮		✓	✓	✓	✓	✓	✓	✓	✓	✓	✓	✓	✓	0		

註1：欄位多寡視實際數調整。

註2：各董事、監察人於選任前二年及任職期間符合下述各條件者，請於各條件代號下方空格中打“✓”。

- (1)非為公司或其關係企業之受僱人。
- (2)非公司或其關係企業之董事、監察人(但如為公司或其母公司、公司直接及間接持有表決權之股份超過百分之五十之子公司之獨立董事者，不在此限)。
- (3)非本人及其配偶、未成年子女或以他人名義持有公司已發行股份總額百分之一以上或持股前十名之自然人股東。
- (4)非前三款所列人員之配偶、二親等以內親屬或五親等以內直系血親親屬。
- (5)非直接持有公司已發行股份總額百分之五以上法人股東之董事、監察人或受僱人，或持股前五名法人股東之董事、監察人或受僱人。
- (6)非與公司有財務或業務往來之特定公司或機構之董事(理事)、監察人(監事)、經理人或持股百分之五以上股東。
- (7)非為公司或關係企業提供商務、法務、財務、會計等服務或諮詢之專業人士、獨資、合夥、公司或機構之企業主、合夥人、董事(理事)、監察人(監事)、經理人及其配偶。
- (8)未與其他董事間具有配偶或二親等以內之親屬關係。
- (9)未有公司法第30條各款情事之一。
- (10)未有公司法第27條規定以政府、法人或其代表人當選。

## (二)總經理、副總經理、協理、各部門及分支機構主管資料

96年4月30日

職稱	姓名	選(就)任日期	持有股份		配偶、未成年子女持有股份		利用他人名義持有股份		主要經(學)歷	目前兼任其他公司之職務	具配偶或二親等以內關係之經理人		
			股數	持股比率	股數	持股比率	股數	持股比率			職稱	姓名	關係
總經理	洪寶川	67.02	1,948,727	5.16%	658,545	1.74%	—	—	屏榮高商 育志工業(股)公司生管 宏大拉鍊(股)公司董事長	宏育國際投資(股)公司董事長 宏達開發投資(股)公司監察人 宏來興企業(股)公司董事	無	無	無
管理部主任	陳良兆	78.06	99,588	0.26%	2,202	0.01%	—	—	亞東工專工業管理科 正隆(股)公司會計組長 宏大拉鍊(股)公司主任	無	無	無	無
生產部廠長	陳進通	79.12	53,148	0.14%	—	—	—	—	中正理工學院電子系 宏大拉鍊(股)公司廠長	無	無	無	無
業務部經理	簡麗玲	71.09	50,880	0.13%	3,786	0.01%	—	—	金甌商職綜合科 宏大拉鍊(股)公司經理	無	無	無	無
財務課長兼發言人	許秀賢	93.03	—	—	—	—	—	—	台北商專銀行保險科 明志工業(股)公司會計 宏大拉鍊(股)公司課長	無	無	無	無
會計主管	許菁真	95.12	—	—	—	—	—	—	南台科技大學會計系 中央聯合會計事務所	無	無	無	無

(三)董事、監察人、總經理及副總經理之酬金：

1. 董事之酬金

95 年度

職稱	姓名	董事酬金						A、B及C等三項總額 占稅後純益之比例		兼任員工領取相關酬金								A、B、C、D及E 等五項總額占稅後 純益之比例		有無領取來自 子公司以外轉投資事 業酬金
		報酬(A)		盈餘分配之酬勞(B)		業務執行費用(C)				薪資、獎金及特支費等 (D)		盈餘分配員工紅利(E)				員工認股權憑 證得認購股數 (F)				
		本公司	合併報 表內所 有公司	本公司	合併報 表內所 有公司	本公司	合併報 表內所 有公司	本公司	合併報 表內所 有公司	本公司	合併報 表內所 有公司	本公司		合併報表內所有 公司		本公司	合併報 表內所 有公司	本公司	合併報 表內所 有公司	
												現金紅 利金額	股票紅 利金額	現金紅 利金額	股票紅 利金額					
董事長	洪寶川	70 仟元	70 仟元	—	—	—	—	70 仟元	70 仟元	1172 仟元	1172 仟元	—	—	—	—	—	—	(4.52)	(2.67)	—
董 事	張長義	60 仟元	60 仟元	—	—	—	—	60 仟元	60 仟元	—	—	—	—	—	—	—	—	(0.22)	(0.13)	—
董 事	沈榮昌	60 仟元	60 仟元	—	—	—	—	60 仟元	60 仟元	—	—	—	—	—	—	—	—	(0.22)	(0.13)	—
董 事	詹正田	50 仟元	50 仟元	—	—	—	—	50 仟元	50 仟元	—	—	—	—	—	—	—	—	(0.18)	(0.11)	—
董 事	張永智	40 仟元	40 仟元	—	—	—	—	40 仟元	40 仟元	—	—	—	—	—	—	—	—	(0.15)	(0.09)	—

2. 監察人之酬金

95 年度

職稱	姓名	監察人酬金						A、B及C等三項總額 占稅後純益之比例		有無領取來自 子公司以外轉 投資事業酬金
		報酬(A)		盈餘分配之酬勞(B)		業務執行費用(C)				
		本公司	合併報 表內 所有 公司	本公司	合併報 表內 所有 公司	本公司	合併報 表內 所 有 公司	本公司	合併報 表內 所 有 公司	
監察人	洪數真	—	—	—	—	—	—	—	—	—
監察人	劉志崧	60 仟元	60 仟元	—	—	—	—	(0.22)	(0.13)	—
監察人	楊條榮	—	—	—	—	—	—	—	—	—



### 3. 總經理及副總經理之酬金

95 年度

職稱	姓名	薪資(A)		獎金及特支費等等(B)		盈餘分配之員工紅利金額(C)				A、B及C等三項總額占稅後純益之比例(%)		取得員工認股權憑證數額		有無領取來自子公司以外轉投資事業酬金
		本公司	合併報表內所有公司	本公司	合併報表內所有公司	本公司		合併報表內所有公司		本公司	合併報表內所有公司	本公司	合併報表內所有公司	
						現金紅利金額	股票紅利金額	現金紅利金額	股票紅利金額					
總經理	洪寶川	1,172 仟元	1,172 仟元	—	—	—	—	—	—	(4.26)	(2.52)	—	—	—

註：本公司無副總經理。

配發員工紅利之經理人姓名及配發情形

96年04月30日

	職稱	姓名	股票紅利 金額	現金紅利 金額	總計	總額占稅後純益 之比例(%)
經理人	—	—	—	—	—	—

(四)分別比較說明本公司及合併報表所有公司於最近二年度支付本公司董事、監察人、總經理及副總經理酬金總額佔稅後純益比例之分析並說明給付酬金之政策、標準與組合、訂定酬金之程序及與經營績效之關聯性。

1. 最近二年度支付本公司董事、監察人、總經理及副總經理酬金總額佔稅後純益比例

單位：千元、%

項目  職稱	95年度				94年度				備註
	本公司		合併報表所有公司		本公司		合併報表所有公司		
	酬金 總額	占稅後純 益比例	酬金 總額	占稅後純 益比例	酬金 總額	占稅後純 益比例	酬金 總額	占稅後純 益比例	
董事	280	(1.02)	280	(0.60)	260	(0.41)	260	(0.26)	
監察人	60	(0.22)	60	(0.13)	100	(0.16)	100	(0.10)	
總經理	1,172	(4.26)	1,172	(2.52)	1,242	(1.98)	1,242	(1.24)	本公司無副總經理

2. 本公司薪酬政策係依其資歷、職務、經驗及市場行情為評定標準，薪酬的組合有固定薪、獎金、員工分紅等。目前董監事酬勞並無支領固定性酬金，其酬勞之發放係依法令規定及本公司股利政策，逾每年度營業終了，由董事會依據公司獲利狀況，擬定分派議案提請股東會公決後辦理；而總經理薪資之核定，則依本公司訂定之敘薪方式及內部控制制度相關辦法及規章辦理，此部份與經營績效並無直接之關聯性。合併報表內所有公司係為本公司擁有實質控制權投資經營，故仍援以本公司之薪酬政策核定及支付。

三、公司治理運作情形：

(一)董事會運作情形：

董事會運作情形資訊

最近年度董事會開會 5 次，董事監察人出席情形如下：

職稱	姓名	實際出席(列)席次數B	委託出席次數	實際出席(列)席率(%) 【B/A】	備註
董事長	宏育國際投資(股)公司 代表人：洪寶川	5		100%	
董事	宏達開發投資(股)公司 代表人：張長義	5		100%	
董事	順凱實業(股)公司 代表人：沈榮昌	5		100%	
董事	宜進實業(股)公司 代表人：詹正田	4		80%	
獨立董事	張永智	4		80%	
獨立監察人	劉志崧	5		100%	
監察人	楊條榮	0		0	
監察人	洪數真	0		0	

其他應記載事項：

- 一、證交法第 14 條之 3 所列事項暨其他經獨立董事反對或保留意見且有紀錄或書面聲明之董事會議決事項：無
- 二、董事對利害關係議案迴避之執行情形：無
- 三、當年度及最近年度加強董事會職能之目標（例如設立審計委員會、提昇資訊透明度等）與執行情形評估：
  1. 強化公司治理：董事、監察人不定期進修公司治理課程。
  2. 提升資訊透明度：公司網站定期更新財務資訊。

(二)審計委員會運作情形：不適用

(三)上市上櫃公司治理運作情形及其與上市上櫃公司治理實務守則差異情形及原因：

項目	運作情形	與上市上櫃公司治理實務守則差異情形及原因
<p>一、公司股權結構及股東權益</p> <p>(一)公司處理股東建議或糾紛等問題之方式</p> <p>(二)公司掌握實際控制公司之主要股東及主要股東之最終控制者名單之情形</p> <p>(三)公司建立與關係企業風險控管機制及防火牆之方式</p>	<p>已依規定建立發言人制度處理相關事宜</p> <p>本公司超過10%之大股東為本公司董事、監察人</p> <p>依本公司所訂定「內部控制制度」及相關法令規定辦理</p>	<p>相符</p> <p>相符</p> <p>相符</p>
<p>二、董事會之組成及職責</p> <p>(一)公司設置獨立董事之情形</p> <p>(二)定期評估簽證會計師獨立性之情形</p>	<p>本公司設獨立董事乙名</p> <p>無</p>	<p>不適用</p> <p>不適用</p>
<p>三、監察人之組成及職責</p> <p>(一)公司設置獨立監察人之情形</p> <p>(二)監察人與公司之員工及股東溝通之情形</p>	<p>本公司已於94.06.28股東常會中選任之</p> <p>依規定建立發言人制度處理相關事宜</p>	<p>相符</p> <p>相符</p>
<p>四、建立與利害關係人溝通管道之情形</p>	<p>依規定建立發言人制度處理相關事宜</p>	<p>不適用</p>
<p>五、資訊公開</p> <p>(一)公司架設網站，揭露財務業務及公司治理資訊之情形</p> <p>(二)公司採行其他資訊揭露之方式(如架設英文網站、指定專人負責公司資訊之蒐集及揭露、落實發言人制度、法人說明會過程放置公司網站等)</p>	<p>定時揭露於本公司網站</p> <p><a href="http://www.maxzip.com.tw">http://www.maxzip.com.tw</a></p> <p>依規定定期及不定期於公開資訊觀測站</p> <p><a href="http://mops.tse.com.tw">http://mops.tse.com.tw</a> 申報各項財務及業務等相關資訊</p>	<p>相符</p> <p>相符</p>
<p>六、公司設置提名或薪酬審計委員會等功能委員會之運作情形</p>	<p>無</p>	<p>不適用</p>
<p>七、公司如依據「上市上櫃公司治理實務守則」訂有公司治理實務守則者，請敘明其運作與所訂公司治理實務守則之差異情形：無</p>		
<p>八、請敘明公司對社會責任(如人權、員工權益、環保、社區參與、供應商關係及利害關係人之權利等)所採行之制度與措施及履行社會責任情形：</p> <p>(一)人權：不適用。</p> <p>(二)員工權益：詳年報P44~P45之「員工福利措施」。</p> <p>(三)環保：詳年報P44之「環保支出資訊」。</p> <p>(四)社區參與：參加內科協會，以協會團體力量推動園區改善生活、交通、法令等相關措施。</p> <p>(五)供應商關係及利害關係人之權利：不適用</p>		
<p>九、其他有助於瞭解公司治理運作情形之重要資訊〔如董事及監察人進修之情形、風險管理政策及風險衡量標準之執行情形、保護消費者或客戶政策之執行情形、公司為董事及監察人購買責任保險之情形等〕：</p> <p>(一)董事及監察人進修之情形：本公司董事、監察人，不定期進修公司治理課程。</p> <p>(二)風險管理政策及風險衡量標準之執行情形：詳年報 P135「風險事項之分析評估」。</p> <p>(三)保護消費者或客戶政策之執行情形：不適用。</p> <p>(四)公司為董事及監察人購買責任保險之情形：不適用。</p>		
<p>十、如有公司治理自評報告或委託其他專業機構之公司治理評鑑報告者，應敘明其自評(或委外評鑑)結果、主要缺失(或建議)事項及改善情形：本公司尚無辦理公司治理自評，未來考慮辦理。</p>		

(四)公司如有訂定公司治理守則及相關規章者，應揭露其查詢方式：不適用

(五)其他足以增進對公司治理運作情形之瞭解的重要資訊：

- 1.遵循內控制度，持續有效地執行，落實內控自檢，加強稽核並呈報董事會，使董監事能了解進而監督以達管控目的。
- 2.落實發言人制，使資訊透明化、充分揭露相關重大訊息，避免有資訊不對等產生。
- 3.持續安排董監事進修課程事宜，以從董事會落實公司治理精神。

(六)內部控制制度執行狀況

1. 內部控制聲明書

## 宏大拉鍊股份有限公司(證券代號：8932)

### 內部控制制度聲明書

日期：96年4月23日

本公司民國95年01月01日至95年12月31日之內部控制制度，依據自行檢查的結果，謹聲明如下：

- 一、本公司確知建立、實施和維護內部控制制度係本公司董事會及經理人之責任，本公司業已建立此一制度。其目的係在對營運之效果及效率(含獲利、績效及保障資產安全等)、財務報導之可靠性及相關法令之遵循等目標的達成，提供合理的確保。
- 二、內部控制制度有其先天限制，不論設計如何完善，有效之內部控制制度亦僅能對上述三項目標之達成提供合理的確保；而且，由於環境、情況之改變，內部控制制度之有效性可能隨之改變。惟本公司之內部控制制度設有自我監督之機制，缺失一經辨認，本公司即採取更正之行動。
- 三、本公司係依據「公開發行公司建立內部控制制度處理準則」(以下簡稱「處理準則」)規定之內部控制制度有效性之判斷項目，判斷內部控制制度之設計及執行是否有效。該「處理準則」所採用之內部控制制度判斷項目，係為依管理控制之過程，將內部控制制度劃分為五個組成要素：1. 控制環境，2. 風險評估，3. 控制作業，4. 資訊及溝通，及5. 監督。每個組成要素又包括若干項目。前述項目請參見「處理準則」之規定。
- 四、本公司業已採用上述內部控制制度判斷項目，檢查內部控制制度之設計及執行的有效性。
- 五、本公司基於前項檢查結果，認為本公司上開期間的內部控制制度(含對子公司之監督與管理)，包括知悉營運之效果及效率目標達成之程度、財務報導之可靠性及相關法令之遵循有關的內部控制制度等之設計及執行係屬有效，其能合理確保上述目標之達成。
- 六、本聲明書將成為本公司年報及公開說明書之主要內容，並對外公開。上述公開之內容如有虛偽、隱匿等不法情事，將涉及證券交易法第二十條、第三十二條、第一百七十一條及第一百七十四條等之法律責任。
- 七、本聲明書業經本公司民國96年4月23日董事會通過，出席董事4人中，有0人持反對意見，餘均同意本聲明書之內容，併此聲明。

宏大拉鍊股份有限公司

董事長：洪寶川

簽章

總經理：洪寶川

簽章

2. 委託會計師專案審查內部控制制度之審查報告：無

(七)最近年度及截至年報刊印日止公司及其內部人員依法被處罰、公司對其內部人員違反內部控制制度規定之處罰、主要缺失與改善情形：無

(八)最近年度及截至年報刊印日止，股東會及董事會之重要決議：

會議性質	會議日期	會議案由	會議說明	會議決議
董事會	95.04.27	1. 核定九十四年度財務報告案。	本公司九十四年度資產負債表、損益表、股東權益變動表、現金流量表等送請勤業眾信會計師事務所劉水恩會計師及楊靜婷會計師查核並編製完成，謹檢送九十四年度財務報告(請參閱附件一)，提請 議決。	出席董事五人，全體無異議照案通過
		2. 核定九十四年度虧損撥補案。	本公司九十四年度虧損撥補表(請參閱附件三)，提請 討論。	
		3. 核定九十五年第一季財務報表案。	本公司九十五年第一季資產負債表、損益表、現金流量表等送請勤業眾信會計師事務所劉水恩會計師及楊靜婷會計師核閱並編製完成，謹檢送九十五年第一季財務報表(請參閱附件四)，提請 議決。	
		4. 會計主管異動案。	為符合證交法第十四之三條規定及因應職能分工現況，原任公告會計主管：管理部主任陳良兆，擬改由管理部課長練蘊真接任，謹 提請議決。	
	95.08.30	1. 核定九十五年上半年度財務報告案。	本公司九十五年上半年度資產負債表、損益表、股東權益變動表、現金流量表等送請勤業眾信會計師事務所劉水恩會計師及楊靜婷會計師查核並編製完成，謹檢送九十五年上半年度財務報告(請參閱附件一)，提請 議決。	出席董事四人，全體無異議照案通過
		2. 本公司現金增資私募屆期不予辦理案。	本公司為償還負債、改善財務結構，擬引進長期投資股東，經九十四年六月廿八日股東常會通過，擬以私募方式辦理現金增資，該次股東常會授權董事會應於一年內辦理，緣整體資金考量，屆期不予辦理，提請 議決。	
	95.10.30	1. 核定九十五年前三季財務報表案。	本公司九十五年前三季資產負債表、損益表、現金流量表等送請勤業眾信會計師事務所劉水恩會計師及楊靜婷會計師核閱並編製完成，謹檢送九十五年前三季財務報表(請參閱附件一)，提請 議決。	出席董事五人，全體無異議照案通過
	95.12.26	1. 本公司簽證會計師事務所內部會計師工作調整案。	為配合本公司簽證會計師事務所內部會計師工作輪調機制，原由劉水恩會計師辦理財務報表簽證，自九十五年度年報起，更換為翁榮隨會計師負責辦理簽證。謹 提請議決。(附件一)	出席董事五人，全體無異議照案通過

會議性質	會議日期	會議案由	會議說明	會議決議
董事會	95.12.26	2.會計主管異動案。	為符合證交法第十四之三條及本公司內部控制制度準則之規定，原任公告會計主管，會計課課長練蘊真因個人生涯規劃、獲准於95年12月31日辭職生效，擬改由會計課主辦許菁真接任，謹提請議決。	出席董事五人，全體無異議照案通過
董事會	96.03.23	私募普通股增資案	<p>(一)董事會決議日期:96/03/23</p> <p>(二)私募資金來源:將以尋求符合證券交易法第43條之6規定之自然人及法人為限。</p> <p>(三)私募股數:6,000,000股</p> <p>(四)每股面額:新台幣10元</p> <p>(五)私募總金額:於報請股東會通過後一年內一次或分次發行</p> <p>(六)私募價格:私募增資價格係以不低於定價日前1、3或5個營業日擇一計算普通股收盤價簡單算數平均數扣除無償配股除權，並加回減資反除權後之股價80%，作為本次私募普通股之參考價格，惟實際之發行價格擬授權董事長依發行當時之市場狀況及本公司獲利狀況訂定之。</p> <p>(七)員工認購股數:不適用</p> <p>(八)原股東認購股數:不適用</p> <p>(九)本次私募新股之權利義務:本次私募新股之權利義務與本公司已發行之普通股相同。惟依據證券交易法四十三條之八規定，私募之普通股於發行後三年內依法令規定之方式轉讓，故本公司於發行滿三年後，擬依證券交易法等相關規定向主管機關申請本次私募之普通股公開發行交易。</p> <p>(十)本次私募資金用途:充實營運資金及改善財務結構。</p> <p>(十一)附有轉換、交換或認股者，其換股基準日:不適用</p> <p>(十二)附有轉換、交換或認股者，對股權可能稀釋情形:不適用</p> <p>(十三)其他應敘明事項:本次私募普通股得於股東會決議之日起一年內一次或分次辦理。本次私募普通股之發行條件、計劃項目、資金運用進度、預計可能產生效益及其他未盡事宜，未來如經主管機關修正或因客觀環境變更而有所修正時，授權董事會依規定辦理</p>	出席董事四人，全體無異議照案通過



會議性質	會議日期	會議案由	會議說明	會議決議
董事會	96.03.23	訂定召開股東常會案	<p>1. 茲因董事會議各項之決定擬召開股東常會討論，謹提請 決議開會時間及地點，議案如下：</p> <p>(1)報告事項</p> <p>a. 報告九十五年度營業狀況</p> <p>b. 監察人審查九十五年度決算表冊報告書</p> <p>c. 九十五年度背書保證金額報告</p> <p>d. 本公司「董事會議事辦法」報告</p> <p>(2)承認事項</p> <p>a. 九十五年度決算表冊承認案</p> <p>b. 九十五年度虧損撥補案</p> <p>(3)討論事項</p> <p>a. 私募普通股增資案</p> <p>b. 修訂本公司「資金貸與他人作業程序」案</p> <p>c. 修訂本公司「背書保證作業辦法」案</p> <p>d. 修訂本公司「取得或處分資產處理程序」案</p> <p>e. 修訂本公司「會計制度」案</p> <p>(4)臨時動議</p> <p>2. 日期：九十六年六月廿一日上午十點整</p> <p>3. 地點：桃園縣龍潭鄉烏林村工二路十七號</p>	出席董事四人，全體無異議照案通過
董事會	96.04.23	<p>1. 修訂「資金貸與他人作業程序」案。</p> <p>2. 修訂「背書保證作業辦法」案。</p> <p>3. 修訂「取得或處分資產處理程序」案。</p> <p>4. 修訂「會計制度」案。</p> <p>5. 核定九十五年度財務報告案。</p> <p>6. 修正本公司私募普通股增資案。</p>	<p>為配合法令擬修訂「資金貸與他人作業程序」，提請 議決。</p> <p>為配合法令擬修訂「背書保證作業辦法」，提請 議決。</p> <p>為配合法令擬修訂「取得或處分資產處理程序」，提請 議決。</p> <p>為配合公司內部組織變動，擬修訂會計制度，提請 議決。</p> <p>本公司九十五年度資產負債表、損益表、股東權益變動表、現金流量表等送請勤業眾信會計師事務所楊靜婷會計師及翁榮隨會計師查核並編製完成，謹檢送九十五年度財務報告(請參閱附件)，提請 議決。</p> <p>上次董事會時(96.03.23)已通過發行陸佰萬股的私募普通股增資案，擬將該案股數向上修正為壹仟壹佰萬股。</p>	出席董事四人，全體無異議照案通過
股東會	95.06.29	<p>1. 九十四年度決算表冊提請承認。</p> <p>2. 九十四年度虧損撥補案提請承認。</p>	<p>本公司九十四年度各項決算表冊(資產負債表、損益表、股東權益變動表、現金流量表)，業經董事會決議通過，並送請監察人審查竣事，謹提請 承認(請參閱附件)。</p> <p>1. 本公司九十四年度淨損陸仟貳佰捌拾陸萬參仟貳佰捌拾柒元整，截至九十四年底待彌補虧損壹億參仟參佰肆拾肆萬貳佰零五元整。</p> <p>2. 員工紅利本期不予分配，董監事酬勞全員放棄。(虧損撥補表詳附錄)</p>	<p>經主席徵詢全體出席股東無異議照案通過</p> <p>經主席徵詢全體出席股東無異議照案通過</p>

(九)最近年度及截至年報刊印日止董事及監察人對董事會通過重要決議有不同意見且有記錄或書面聲明者，其主要內容：無

(十)最近年度及截至年報刊印日止，與財務報告有關人士(包括董事長、總經理、會計主管及內部稽核主管等)辭職解任情形之彙總

與財務報告有關人士辭職解任情形彙總表

96年4月30日

職稱	姓名	到任日期	解任日期	辭職或解任原因
會計主管	練蘊真	95.04	95.12	生涯規劃

四、會計師公費資訊：

(一)給付簽證會計師、簽證會計師所屬事務所及其關係企業之非審計公費佔審計公費比例達四分之一以上者：無。

(二)更換會計師事務所且更換年度所支付之審計公費較更換前一年度之審計公費減少者：無

(三)審計公費較前一年度減少達百分之十五以上者：無

五、更換會計師資訊：無

六、公司之董事長、總經理、負責財務或會計事務之經理人，最近一年內曾任職於簽證會計師所屬事務所及其關係企業者：無

七、最近年度及截至年報刊印日止，董事、監察人、經理人及持股比例超過百分之十之股東股權移轉及股權質押變動情形：()

## (一)董事、監察人、經理人及大股東股權變動情形

職稱	姓名	95年度		當年度截至4月30日止		備註
		持有股數增(減)數	質押股數增(減)數	持有股數增(減)數	質押股數增(減)數	
董事長	洪寶川	—	—	—	—	宏育國際投資(股)公司法人代表人
董事	詹正田	—	—	(1,351,000)	—	宜進實業(股)公司法人代表人
董事	沈榮昌	—	—	( 57,000)	—	順凱實業(股)公司法人代表人
董事	張長義	—	—	(1,000,000)	—	宏達開發投資(股)公司法人代表人
董事	張永智	—	—	(1,000,000)	—	
監察人	洪數真	—	—	—	—	宏育國際投資(股)公司法人代表人
監察人	劉志崧	10,446	—	10,000	—	
監察人	楊條榮	—	—	—	—	
總經理	洪寶川	—	—	(1,000,000)	—	
管理部主任	陳良兆	—	—	—	—	
生產部廠長	陳進通	—	—	( 2,000)	—	
業務部經理	簡麗玲	—	—	( 58,258)	—	
業務部副理	林宗錕	—	—	—	—	已於 95.02.離職
財務課長	許秀賢	—	—	—	—	
會計主管	許菁真	—	—	—	—	
會計課長	練蘊真	(6,000)	—	—	—	已於 95.12.31.離職

註1：持有公司股份總額超過百分之十股東應註明為大股東，並分別列示。

註2：股權移轉或股權質押之相對人為關係人者，尚應填列下表。

## (二)股權移轉資訊

姓名	股權移轉原因	交易日期	交易相對人	交易相對人與公司、董事、監察人及持股比例超過百分之十股東之關係	股數	交易價格
無	—	—	—	—	—	—

## (三)股權質押資訊

姓名(註1)	質押變動原因(註2)	變動日期	交易相對人	交易相對人與公司、董事、監察人及持股比例超過百分之十股東之關係	股數	持股比率	質押比率	質借(贖回)金額
宏育國際投資(股)公司	質押	92.04.16	上海商銀	無	3,017,250			770萬
洪寶川	質押	92.04.22	上海商銀	無	1,000,000			230萬
宏達開發投資(股)公司	質押	92.04.16	上海商銀	無	3,017,250			800萬

註1：係填列公司董事、監察人、經理人及持股比例超過百分之十股東姓名。

註2：係填列質押或贖回。

八、持股比例占前十大股東間互為財務會計準則公報第六號關係人關係資訊：

姓名 (註1)	本人 持有股份		配偶、未成年 子女持有股份		利用他人 名義合計 持有股份		前十大股東相互間具有財 務會計準則公報第六號關 係人之關係者，其名稱及 關係。		備註
	股數	持 股 比 率	股數	持 股 比 率	股數	持 股 比 率	名稱	關係	
宏育國際投資 (股)公司	6,627,6667	17.53	—	—	—	—			代表人： 洪寶川
宏達開發投資 (股)公司	6,627,667	17.53	—	—	—	—			代表人： 張長義
吳振乾	3,511,364	9.29	—	—	—	—			
洪寶川	1,948,727	5.16	658,545	1.74	—	—	洪邱秀雲	夫妻	
宜進實業(股) 公司	1,676,177	4.43	—	—	—	—			代表人： 詹正田
張長義	1,552,586	4.11	572,825	1.52			張永智	兄弟	
張永智	1,181,047	3.12	—	—	—	—	張長義	兄弟	
大爵大飯店興 業有限公司	697,651	1.85	—	—	—	—			代表人： 張永智
洪邱秀雲	614,492	1.63	1,992,780	5.27			洪寶川	夫妻	
姜智國	608,377	1.61	—	—	—	—			

註1：股東姓名應分別列示（法人股東應將法人股東名稱及代表人分別列示）

註2：持股比例之計算係指以自己名義、配偶、未成年子女或利用他人名義持有股份合計數。

九、公司、公司之董事、監察人、經理人及公司直接或間接控制之事業對同一轉投資事業之持股數，並合併計算綜合持股比例：

綜合持股比例

單位：股；%

轉投資事業 (註)	本公司投資		董事、監察人、經理人及直接或間接控制事業之投資		綜合投資	
	股數	持股比例	股數	持股比例	股數	持股比例
立通科技(股)公司	200,000	2.00	—	—	200,000	2.00
台灣高速鐵路(股)公司	300,687	0.01	—	—	300,687	0.01
Imaging Devices, Inc.	200,000	3.35	—	—	200,000	3.35
基因數碼科技(股)公司	1,300,000	6.72	—	—	1,300,000	6.72
崧凱科技(股)公司	194,000	0.23	—	—	194,000	0.23
美商吉的堡教育集團	68,000	0.27	—	—	68,000	0.27
Max International Investment Co., Ltd.	5,880,000	100.00	—	—	5,880,000	100.00

註：係公司之長期投資。

肆、募資情形：

一、股本及股份

(一)股本來源

單位：新台幣元；股

年月	發行價格(元)	核定股本		實收股本		備註		
		股數	金額	股數	金額	股本來源	以現金以外之財產抵充股款者	其他
67.02	—	—	1,000,000	—	1,000,000	設立	無	註1
69.12	—	—	9,000,000	—	9,000,000	現金增資 8,000,000	無	註1
75.08	10	2,500,000	25,000,000	2,500,000	25,000,000	現金增資 16,000,000	無	—
76.09	10	4,500,000	45,000,000	4,500,000	45,000,000	現金增資 20,000,000	無	—
77.12	10	8,000,000	80,000,000	8,000,000	80,000,000	現金增資 35,000,000	無	—
86.12	10	15,600,000	156,000,000	15,600,000	156,000,000	盈餘轉增資 25,130,966 資本公積轉增資 50,869,034	無	—
87.09	10	27,628,000	276,280,000	27,628,000	276,280,000	盈餘轉增資 20,280,000 現金增資 100,000,000	無	—
88.08	10	30,900,000	309,000,000	30,900,000	309,000,000	盈餘轉增資 32,720,000	無	註2
89.10	10	37,080,000	370,800,000	37,080,000	370,800,000	盈餘轉增資 45,906,250 資本公積轉增資 15,893,750	無	註3
91.07	10	39,800,000	398,000,000	39,800,000	398,000,000	盈餘轉增資 27,200,000	無	註4
94.07	10	50,000,000	500,000,000	39,800,000	398,000,000	額定股本	無	註5
95.02	10	50,000,000	500,000,000	37,800,000	378,000,000	庫藏股註銷 20,000,000	無	註6

註：1、本公司75年以前為有限公司組織，故無每股面額。

2、88.07.12 證期會(88)台財證(一)第63107號函同意申報生效。

3、89.09.10 證期會(89)台財證(一)第77062號函同意申報生效。

4、91.07.16 證期會(91)台財證(一)第0910139607號函同意申報生效。

5、94.07.26 台北市政府建商字第09411299920號函核准辦理。

6、95.02.03 台北市政府建商字第09571842010號函核准辦理。

單位：股

股份種類	核定股本					備註
	流通在外股份			未發行股份	合計	
	已上櫃	未上櫃	合計			
記名式普通股	37,800,000	—	37,800,000	12,200,000	50,000,000	無

註：請註明該股票是否屬上市或上櫃公司股票（如為限制上市或上櫃買賣者，應予加註）。

總括申報制度相關資訊：不適用

(二)股東結構

96年4月30日 單位：股

股東結構 數量	政府機構	金融機構	其他法人	個人	外國機構 及外人	合計
人數	0	0	13	1,050	1	1,064
持有股數	0	0	16,267,897	21,441,440	90,663	37,800,000
持股比例(%)	0	0	43.037	56.723	0.24	100

(三)股權分散情形

1. 普通股

每股面額十元

96年4月30日

持股分級	股東人數	持有股數	持股比例(%)
1 至 999	540	65,866	0.174
1,000 至 5,000	270	621,832	1.645
5,001 至 10,000	75	643,531	1.702
10,001 至 15,000	28	370,918	0.981
15,001 至 20,000	30	587,833	1.555
20,001 至 30,000	25	684,690	1.811
30,001 至 40,000	9	317,661	0.840
40,001 至 50,000	19	914,303	2.419
50,001 至 100,000	33	2,359,032	6.241
100,001 至 200,000	13	1,787,503	4.729
200,001 至 400,000	6	1,511,001	3.997
400,001 至 600,000	6	2,890,075	7.646
600,001 至 800,000	3	1,920,520	5.081
800,001 至 1,000,000	0	0	0.000
1,000,001 以上	7	23,125,235	61.178
合 計	1,064	37,800,000	100.000

2. 特別股：本公司未發行特別股

## (四)主要股東名單

96年4月30日

主要股東名稱	股份	持有股數	持股比例(%)
宏育國際投資(股)公司		6,627,667	17.534
宏達開發投資(股)公司		6,627,667	17.534
吳振乾		3,511,364	9.289
洪寶川		1,948,727	5.155

註：列示股權比例達百分之五以上之股東。

## (五)最近二年度每股市價、淨值、盈餘、股利及相關資料

項 目		年 度	94 年度	95 年度	96 年度截至 4 月 30 日止
每股市價 (註 1)	最 高		8.54	9.9	26.95
	最 低		5.14	5.7	6.82
	平 均		6.37	7.5	10.89
每股淨值 (元)	分 配 前		8.42	7.80	不適用
	分 配 後 (註 2)		8.42	7.80	不適用
每股盈餘	加權平均股數		37,800,000	37,800,000	37,800,000
	每 股 盈 餘 (註 3)		(1.66)	(0.73)	不適用
每股股利 (元)	現 金 股 利		—	—	—
	無 償 配 股	盈 餘 配 股	—	—	—
		資 本 公 積 配 股	—	—	—
	累 積 未 付 股 利 (註 4)		—	—	—
投資 報 酬 分 析	本 益 比 (註 5)		—	—	—
	本 利 比 (註 6)		—	—	—
	現 金 股 利 殖 利 率 (註 7)		—	—	—

\*若有以盈餘或資本公積轉增資配股時，並應揭露按發放之股數追溯調整之市價及現金股利資訊。

註 1：列示各年度普通股最高及最低市價，並按各年度成交值與成交量計算各年度平均市價。

註 2：請以年底已發行之股數為準並依據次年度股東會決議分配之情形填列。

註 3：如有因無償配股等情形而須追溯調整者，應列示調整前及調整後之每股盈餘。

註 4：權益證券發行條件如有規定當年度未發放之股利得累積至有盈餘年度發放者，應分別揭露截至當年度止累積未付之股利。

註 5：本益比＝當年度每股平均收盤價／每股盈餘。

註 6：本利比＝當年度每股平均收盤價／每股現金股利。

註 7：現金股利殖利率＝每股現金股利／當年度每股平均收盤價。



(六)公司股利政策及執行狀況

1. 股利政策

本公司依公司法及公司章程之規定，每年決算如有盈餘，除依法提繳所得稅外，應儘先彌補以往年度虧損，再就其餘額提列百分之十為法定盈餘公積及視情況提撥若干特別盈餘公積後，如尚有餘額，連同上一年度累積未分配盈餘提撥百分之五十至百分之百按下列方式分派之：

A. 股東股利百分之八十八至百分之九十五，其中現金股利不得低於股利總數之百分之十。

B. 員工紅利百分之三至百分之八。

C. 董事、監察人酬勞金百分之二至百分之四。

惟上述盈餘分派中股東現金股利之比率，得視當年度實際獲利及資金狀況，經股東會決議調整之。

2. 執行狀況

項目	年度	九十五年度(註)
現金股利		—
無償配股	盈餘配股	—
	資本公積配股	—
累積未付股利		—

註：本公司民國九十五年度之虧損撥補案尚未經股東會決議通過。

(七)本次股東會擬議之無償配股對公司營業績效及每股盈餘之影響：不適用

(八)員工分紅及董事、監察人酬勞：

1. 公司章程所載員工分紅及董事、監察人酬勞之成數或範圍：有關資訊請參閱本頁(六)之股利政策。
2. 董事會通過之擬議配發員工分紅等資訊：無
3. 上年度盈餘用以配發員工紅利及董事、監察人酬勞情形：無

(九)公司買回本公司股份情形

買回期次	第一次(期)
買回目的	轉讓予員工
買回期間	91年10月31日~91年12月30日止
買回區間價格	6元~12元
已買回股份種類及數量	普通股2,000千股
已買回股份金額	
已辦理銷除及轉讓之股份數量	2,000千股
累積持有本公司股份數量	—
累積持有本公司股份數量佔已發行股份總數比率(%)	—

二、公司債發行情形：無

三、特別股發行情形：無

四、海外存託憑證辦理情形：無

五、員工認股權憑證辦理情形：無

六、併購或受讓他公司股份發行新股之辦理情形：無

七、資金運用計畫執行情形：

(一)計畫內容：無

(二)執行情形：無

## 伍、營運概況

### 一、業務內容

#### (一)業務範圍

##### 1. 本公司主要營業內容

- (1) 尼龍拉鍊、塑鋼拉鍊、金屬拉鍊、隱形拉鍊之製造及銷售。
- (2) 各種拉鍊配件製造及銷售。
- (3) 金屬拉鍊及其他拉鍊機器買賣銷售。

##### 2. 業務比重(營業比重)

本公司九十五年度之營業比重，其主要產品營業額佔總銷售額之比率如下：尼龍拉鍊 41.66%、金屬拉鍊 30.27%、塑鋼拉鍊 9.19%、拉鍊配件 8.52%及其他 10.36%。

##### 3. 公司目前之商品及服務項目

- (1) 目前之銷售商品：尼龍拉鍊、塑鋼拉鍊、金屬拉鍊、隱形拉鍊、拉頭、各種拉鍊配件及其他特殊拉鍊。
- (2) 服務項目(非本公司商品)：各種特殊配件及各種拉鍊機器。

##### 4. 持續研發改良之新產品

- (1) 各項尼龍拉鍊之研發產品：古銅齒、金銀粉齒、透明齒、尼龍彩印、P.V.C、滑動下止、上下止射出、反光膜拉鍊、防水背膠拉鍊等。
- (2) 各項塑鋼拉鍊之研發產品：燙印金銀齒、雷射齒、五彩齒、夜光齒、透明齒、反光線、塑鋼彩印、抗 UV 拉鍊及各種新概念環保拉鍊等。

#### (二)產業概況

##### 1. 產業發展說明

國內拉鍊產業在 1980 年以前，因剛起步，開始萌芽、成長，技術未臻成熟，品質尚不穩定，各種品質異常層出不窮，業者必須投入較多的品管人員以及技術改進，才能確保拉鍊最起碼的“可用度”，而當時受益於紡織、皮包及成衣外銷出口暢旺，促使拉鍊內銷殷切，即使品質不盡完美，生產仍然供不應求。另業者也為降低不良率，需竭盡心力，不斷摸索嘗試，期能突破瓶頸，雖歷經多年努力結果仍不盡理想，但品質與技術已逐步獲致提升，為台灣拉鍊的未來奠定堅實的基礎。

1981~1989 年間，為台灣拉鍊業全盛時期，造就為“拉鍊王國”，當時拉鍊生產除供內銷外，尚有一半以上直接外銷至世界各地，在同時台幣從 40:1 美元一路提升至 26:1 美元，拉鍊生產成本驟升，售價反受匯率壓抑，然而業界雖蒙受兩面夾攻，仍能全力投入研發自動化生產機器，結合力量，分工合作圖以因應，將拉鍊產製從成型至加工完全採自動化，全面降低成本，圖以吸收台幣升值壓力，進而確保競爭壓力。

直至 1990 年間，台灣整個產業環境的不變，以致拉鍊工業再次遭逢空前的經營危機，業界面臨諸多經營上的不利因素，包括：

- (1) 勞工意識抬頭，勞力不願投入所謂艱辛、高溫、危險的 3K 行業。
- (2) 工作意願普遍低落，薪資上揚。
- (3) 新台幣大幅升值，報價提高，影響外銷出口。
- (4) 生產機器及技術大量外銷第三世界，再挾其廉價勞力之優勢反競爭，造成「回力標效應」。
- (5) 政府力倡環保，3K 行業首當其衝，拉鍊業亦遭池魚之殃。

上述因素使得拉鍊業經營陷入困境，在短短數年間，產業規模急速萎縮，業者不是歇業便是外移；一時之間，外移蔚為風潮。發展至今，現階段許多台灣拉鍊廠商的經營模式，都是將主生產線放在大陸，台灣母公司則負責新產品研發，以及接單的業務，而拉鍊業有 70% 以上外銷，就是由台灣接單，大陸生產，外銷世界各地，遠至東歐、西歐、北美洲及中南美洲，近至東亞、東南亞等各地，都廣泛使用台商製的拉鍊。

## 2. 產業上、中、下游之關聯性

上游原料：拉鍊上游需尼龍絲、聚酯絲、塑膠粒、鋅(鋁)合金等做為主要原料，並需拉頭(片)或鍊齒之開模、拉頭(片)之電鍍及胚(鍊)帶之染色加工。

中游製造：拉鍊業者依照市場需求或客戶訂單，開發拉鍊之功能及外觀，並依客戶指定之鍊齒及織布帶之規格、顏色及長度，將上述之原料依客戶需求製成拉鍊之主體，配以客戶指定之拉頭(片)之型式，開模鑄成拉頭(片)，最後加以組裝完成拉鍊成品。

下游銷售：對象以成衣業，皮包(箱)業，鞋業，家具業，運動用品業，百貨零售業，量販店，貿易商等。

## 3. 產品之各種發展趨勢及競爭情形

### (1) 發展趨勢

拉鍊係皮包、旅行箱、紡織、成衣及什項加工等之重要配件，攸關民生的傳統產品，也是基礎工業在台灣跳脫勞力密集而趨向技術密集的精緻產業，拉鍊產品的需求，隨著經濟的發展，國民所得的提高而與日俱增，隨著國內外生活水準的提高，工商發展的需求，拉鍊製品也朝著產品多樣化、高級化、高附加價值的方向發展，本公司有鑑於此，乃不斷增購各項新式生產設備，開發各種高附加價值的新產品，如金屬 Y 牙齒、塑鋼抗 UV 等等，且在各種製程加強管制及品質方向力求提昇改進，在完整的規劃做最有效之生產管制，期能強化競爭優勢，擴大經營利基。

### (2) 競爭情形

在台灣拉鍊業大舉外移中國生產後，多年來運用大陸低廉土地與勞工，雖然表面上為台商省下很多生產成本，但實質上，卻是在幫大陸拉鍊業生根，因台商將台灣拉鍊業的製造技術與管理能力，皆一併移植給大陸個體戶。目前，中國已經是世界上的"拉鍊王國"。雖說如此，但目前中國廠商在於上、中、下游與周邊的整合能力較難，使得生產出來的拉鍊穩定性不夠，且其實務之外貿行銷能力，尚不如台灣。短期仍無法搶走台灣拉鍊業者的生機。

另一個競爭對手，是來自於香港業者。香港拉鍊業者也將生產線設在大陸，而香港業的國際貿易與行銷能力一把罩，台灣廠商不見得贏得了香港；至於其他如印度等零星製造拉鍊的國家，目前還構不成威脅。

為了要爭取更高的國際市場佔率，提昇拉鍊的品質和品牌意識是我們台灣拉鍊業當前的重點目標。

(三)技術及研發概況

1. 研究發展成果 — 截至年報刊印日止

年份	研發名稱	用途	重點說明
1994 年	七彩折射拉鍊	成衣皮包皮箱	開發成功拉鍊具有七彩、折射效果將原本拉鍊附價值提高兩倍。
	防火拉鍊	汽車、工業、國防	開發成功難燃汽車用、飛機用拉鍊，並開拓了廣大日本 TOYOTA、NISSAN 汽車拉鍊市場。
1995 年	成衣塑膠拉頭	成衣夾克	開發成功成衣潛水用拉頭，取代傳統金屬頭，避免產生氧化作用，並提高產品質感及附加價值。
1996 年	反光線拉鍊	成衣、皮包、皮箱、鞋類	結合 3M 反光材料，使拉鍊在不同的燈光下有不同的變化，讓客戶之商品有反光效果，不僅配合潮流，更可用於夜間反光安全衣物或皮包。
1998 年	反光材拉鍊	成衣、皮包、皮箱、鞋類	成功開發多變性之反光效果拉鍊，使客戶之商品更富多樣化。
	雙縫線尼龍拉鍊	成衣、皮包、皮箱、鞋類及運動救生器材	成功研發尼龍拉鍊強度、耐磨性，與傳統拉鍊比較有不一樣風格，兼具實用及美觀之特質。
	隱形拉鍊	服裝	成功開發專為女裝設計之高級拉鍊，更為公司開拓廣大單源。
1999 年	雙縫線塑鋼拉鍊	成衣、皮包、皮箱、鞋類及運動救生器材	成功研發塑鋼拉鍊強度、耐磨性，顛覆傳統塑鋼拉鍊作法，兼具實用及美觀之特質。
	#3 O/E ZIPPER	高級女裝、童裝、毛衣	新闢#3O/E 係屬於小尺寸之開口拉鍊，下檔以塑鋼射出成型，加以其布帶可採蕾絲等軟性材質，較不會影響衣服之線條，提供客戶多一項選擇，更提高#3 拉鍊附加價值。
2000 年	多變性拉片	成衣、皮包、皮箱、鞋類及運動救生器材	成功開發多變性拉片，兼具實用及美觀之特性，提供客戶多一項選擇。
	自動化塑鋼拉鍊	拉鍊組裝自動化	可有效節省人力，使拉鍊的製造趨於自動化
2001 年	塑鋼拉鍊新型第 165637 號	拉鍊組裝自動化	可有效節省人力，使拉鍊的製造趨於自動化
2002 年	金屬拉鍊新型第 194874 號	拉鍊送料安全裝置	可有效節省人力，使拉鍊的製造趨於自動化
2003 年	中國大陸第 593507 號	吊掛用拉鍊帶	增加產品別，提供手機吊飾使用。
2003 年	隱形拉鍊新型第 208513 號	成衣	成功開發專為女性設計之高級拉鍊開口使用。
2004 年	新型專利 M240116	吊掛用拉鍊帶	增加產品別，提供手機吊飾使用。
2005 年	尼龍拉鍊之鍊帶改良 新型專利 M261059	成衣、皮包、皮箱、鞋類及運動救生器材	成功開發多變性拉鍊，兼具實用及美觀之特性，提供客戶多一項選擇。
2005 年	尼龍拉鍊之拉頭改良 新型專利 M261060	成衣、皮包、皮箱、鞋類及運動救生器材	成功開發多變性拉頭，兼具實用及美觀之特性，提供客戶多一項選擇。

## 2. 未來研究發展計劃

拉鍊配合服飾、皮包、皮箱、鞋子之流行趨勢，而隨著流行有各種不同的變化及功能上的提昇，才能在流行市場上佔一席之地，故未來仍需朝下列方向努力：

### (1)繼續以資本密集、技術密集取代勞力密集：

本公司在同業中資本及技術均已較同業密集，經擴廠後資本更形密集，且生產技術的開發更為提昇，以形成本身之利基，均已取代過去以勞力密集為主之型態，仍持續強化本身之利基，以在市場上獨樹一格。

### (2)繼續在新製程及加工技術研發：

仍持續於開發不同種類之拉鍊，並改善舊製程，使新的加工製程及技術，更能朝向降低人工成本、增加拉鍊多元化使用，使拉鍊更加精緻美觀，提高其附加價值。

### (3)在烤漆技術上求突破：

以符合歐美市場對環保要求之無鉛錳烤漆加工，更在質感、牢度、美觀上作更多元化研究，搭配拉鍊商品顯現完美設計，期能開闢精品市場，創造豐富資源。

### (4)在電鍍品質作更多樣化開發：

在流行市場上最需要千變萬化的產品，繼續開拓多樣式高級電鍍品質是本公司不變的目標，並配合國際市場需求，反鏽、反毒、耐酸鹼乃是開發之重點，目前正朝著這些目標前進中。

### (5)在拉頭結構上持續研發：

繼續研發更具技術性成衣用之特殊拉頭，推展本公司專屬成品，展現獨特之風格才能在市場上取得競爭優勢，此亦是本公司不斷追求之目標。

### (6)在特殊拉片上作多元化開發：

繼續研發設計多功能、多款式、多變化拉片是開闢成衣及箱包類市場之重要關鍵，本公司拉片模具已達千餘套，仍持續開發中，故在特殊拉片上作多元化開發是本公司非常重要之研究目標。

### (7)休閒事業專用拉鍊開發：

因應休閒風潮，開發海上休閒專用的特殊拉頭，開發休閒市場。

## (四)長、短期業務發展計畫

本公司除將持續秉持「追求圓滿，永續經營」之經營理念，提供給顧客最佳之服務品質外，並針對公司的經營體質、產業特性及未來發展方向，擬訂下列營運策略方針。

### 1. 產品應用類別轉換

本公司93年前期，因產品偏重NY拉鍊，故箱包類客戶佔多數。94年後積極轉型大力拓展成衣市場，加上金屬拉鍊機台發揮效率，使產品結構轉變扭轉產品及客戶群結構，並促使成衣類單源倍數成長，往後將秉持拓展業務正確方向以較高毛利類別可創造較高附價值之客戶群開拓單源。

### 2. 多樣化新式產品線開發

- (1)戶外用品類主要產品已完全應用防水及反拉拉鍊之式樣，本公司亦已完成投產並充份供應市場銷售。
- (2)生產高附加價值的金屬Y牙拉鍊，加入此產品將大幅提升與同業之競爭能力。
- (3)不鏽鋼拉頭研發—適合各種海上事業及軍用品裝備服裝。
- (4)防火紗研發—適用在防火服飾用品。
- (5)環保拉鍊—防治環境污染之新概念，維護新生活運動之主流產品。

## 二、市場及產銷概況

### (一)市場分析

#### 1. 主要商品服務之銷售地區

- (1)本公司主要商品：尼龍拉鍊、塑鋼拉鍊、金屬拉鍊、隱形拉鍊及各種拉鍊配件
- (2)服務對象：紡織成衣、皮包類、旅行箱、運動器材、汽車用及什項加工等。
- (3)本公司 95 年度銷售區域結構比例為：30.2 %供應國內皮包、皮箱、體育用品、成衣等合作廠商外銷，69.8 %直接銷售日本、美國、香港、澳洲、歐洲、東南亞等四十餘國。

#### 2. 市場佔有率、未來之供需狀況及成長性：

##### (1)國內市場方面：

在國內市場方面，並無對拉鍊之需求做相關預測，而拉鍊業為成衣業、皮包、旅行箱、運動用品及救生設備等之配件，這其中又以成衣業對其影響較大。

隨著國內經濟之發展，民眾較有意願花費在衣著服飾用品及休閒旅遊上，隨著經濟發展而增加其消費比例及最終消費值，依紡拓會的資料，衣著服飾用品需求呈逐年快速成長，連帶亦將引起對拉鍊強勁之需求。

此外，經濟部國貿局於 1996 年底，放寬委外加工處理辦法後，凡是台商採用台灣布料，委託大陸加工產製之成衣，准予回銷台灣，有助於我國成衣市場蓬勃發展。加以近年來新台幣貶值，進口物價明顯上揚，使得國內業者更能掌握本國成衣市場，亦有利於開拓外銷市場，相對作為成衣配件之拉鍊業亦隨之有較大之發展空間。

##### (2)全球市場方面

依據經濟情勢暨產業動態透析季刊，據其表示「展望未來，雖然各成衣競爭國出口競爭日益激烈，但在全球經濟好轉逐漸帶動成衣市場需求狀況下，成衣業者接單與出口可望維持平穩現象」。

另由於目前全球經濟趨於整合，在 WTO 的運作之下，沒有配額管制、低關稅保護之自由貿易即將誕生，將不再有紡織品配額之問題存在，而未來成衣市場之供需亦將趨於全球化，將使得成衣之生產及供給均能更有效率之成長，相對的拉鍊亦會隨著成衣市場的成長而有所成長。因此，就成衣業之下游-拉鍊業而言，未來市場的供需將更形充足而廣大。

#### 3. 競爭利基

##### (1)高品質的品牌形象

品質為企業經營及產品之命脈，本公司對品質之要求嚴格，除已將全面品質管理 TQM 導入生產。MAX 品質深受肯定，銷售國際大廠，如 TOYOTA、HONDA、Samsonite、Ricardo、Catalina、Target、Jcpenny、MACY' S、SAKS、KOHLE' S、MARK & SPENCER 等知名廠牌及公司外，並於 1988~1993 年在台灣連續榮獲全國金字招牌，1995 年獲全國傑出品牌獎，更於 1999 年通過 ISO9002 國際品質認證，2005 年取得 Oeko-Tex 的認證，2006 年取得 Intertek Eco-Certification Products Class 1 歐盟環保認證。

##### (2)生產技術層次高、自動化程度大

本公司除了有悠久的拉鍊生產經驗外，更積極研究更新生產技術，與日本GOSEN 公司合作，引進新產品如難燃拉鍊等之生產，並取得多項產專利，以國內技術領導者自居。此外，亦引進新機台以逐漸取代傳統的生產方式；尼龍拉鍊方面，以熱融膠方式或塑膠射出成型來取代傳統的鋁線上、下止模式，更能滿足市場的需求；塑鋼拉鍊方面，以直接射出之機台來取代傳統由上、下止鋁質、材料經烤漆(塗裝)再加工的方式，可避免鋁質材料得庫存及塗裝加工，以節省相關成本。

(3)重視研發並取得多項專利權，確保技術之領先

本公司之研發成果大致可分為三個方向：一為拉片樣式及材質的創新，目前已有二仟餘套自行開發的拉片及拉頭等模具，委外保管者皆有簽具保管契約。二為拉鍊產品結構改良，如布帶印花及寬度的變化，加工方法變化、防水拉鍊及難燃拉鍊之研發等。三為拉鍊機台的改良，如隱形拉鍊機台等，研發成果已在兩岸取得專利。

(4)對交期之掌握較同業高

在前段製程部分，本公司購入高速生產設備，加快生產步伐；在後段製程部分相對於台灣其他拉鍊廠商，本公司較偏重由自身生產，使得其對產品品質及交期的掌握較其他廠商高。生產規模較同業大，對配合之加工廠商及週邊零組件供應商有較大的主導能力，交期較不容易為外部廠商所影響。

(5)以顧客滿意度為導向：

本公司堅持以客戶需求為導向，能應客戶要求之新式樣開模，並提供最佳之售後服務，亦已於1999年取得ISO 9002之認證，能對客戶提供更完善的品質保證。

4. 發展遠景之有利、不利因素及因應對策

(1)有利因素

- (A)拉鍊產品可使用於成衣、馬靴、皮箱(包)及運動用品等，使用範圍廣泛，其較鈕扣等產品具多功能、式樣、方便性及隱密性，有用於防火器材的難燃拉鍊、用於女性服飾的隱形拉鍊、用於高價位服飾的塑鋼拉鍊，其蓬勃景象可見一番。
- (B)拉鍊常為成衣、皮箱(包)之配件，而成衣及皮箱(包)又以大批生產為主，故能否掌握成衣、皮箱(包)大廠之訂單，對銷貨之影響甚鉅。而本公司與國內外成衣、皮箱(包)大廠皆有長期之合作關係，有利於本公司業務之發展。
- (C)本公司與主要原物料供應商有長久良好之合作關係，供料穩定、品質無虞，此外，集中及大量採購享有價格上之優惠及易於追蹤品質；此外，更培養出良好合作默契，使得原物料之供應較能配合本公司之生產狀況。
- (D)主要原料之一拉頭雖多來自長期合作之供應商所供應，但因本公司具有生產該項元件之能力，較不會受到外部廠商的牽制，使得在市場潮流瞬息萬變的情形下，更能掌握部分高獲利之緊急訂單。
- (E)本公司之產品種類多、樣式齊備，能迅速配合其下游成衣、皮箱(包)業者潮流之轉變，生產用於高價成衣之塑鋼拉鍊、消防器材之難燃拉鍊及用於女性服飾之隱形拉鍊。此外，傳統尼龍拉鍊，仍為本公司主力商品。



(F)策略聯盟為目前製造業生產之趨勢，拉鍊廠商與同屬下游成衣及皮箱(包)配件廠商策略聯盟，搭配銷售，便能使得行銷網路更暢順。

(2)不利因素及因應對策

(A)國內勞動力不足，工資逐年上升，產品成本提高，競爭力受影響。

本公司之因應對策：

- a. 合法引進外勞，並加強其管理，補足人力之不足。
- b. 持續提高自動化水準，改善製程，以精簡人事，提高生產效率。
- c. 強化員工教育訓練，提高人力素質。

(B)本公司乃同業中規模較大之專業廠商，機器設備及存貨水準亦較高，須積壓較多之資金用來備料及購買機器設備。

本公司之因應對策：定期檢討原物料庫存狀況，確實執行安全存量辦法，並以訂單生產為主、計劃生產為輔。

(C)原料中之聚酯線、經緯紗、拉頭多屬向長久往來之供應商大量採購，易有集中購料之風險。

本公司之因應對策：

- a. 尋求與更多原料商之合作關係，分散供料來源，降低缺料風險。
- b. 對於較有風險性之供料採取較高之安全存量。
- c. 與集中採購之供應商簽訂長期交易備忘錄，取得長久價格、品質及交期穩定的貨源。

(D)因品質精良，包裝成本較高，不易進入中低價位市場，影響競爭力。

本公司之因應對策：將成本較高之製程尋求改善，以降低生產成本，提高競爭力。

(E)身為國內領導廠商的本公司需較同業投入較多之研發成本。

本公司之因應對策：多方提昇研發技術，並由領先同業所得之商機中，取得較具優勢之商品利基。

(二)主要產品之主要用途及產製過程

1. 產品之主要用途

- A. 尼龍拉鍊：使用於旅行箱、女用軟包、成衣及什項加工等。
- B. 塑鋼拉鍊：使用於紡織成衣、運動手提袋、運動服等。
- C. 隱形拉鍊：使用於女用洋裝、裙子、長短褲及針織成衣等。
- D. 金屬拉鍊：使用於牛仔褲、女用軟包。

## 2. 產製過程

### (1) 前加工製造流程

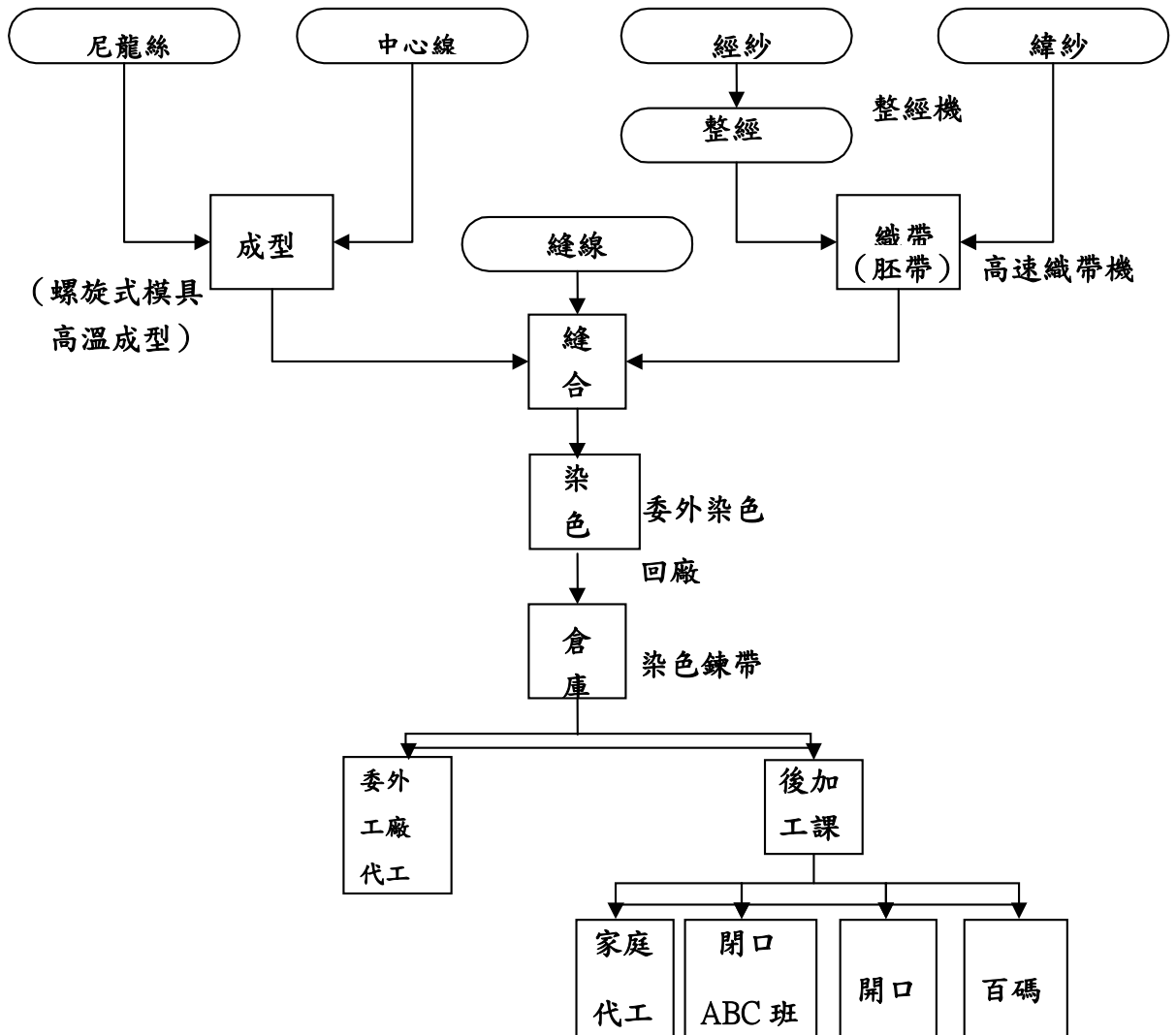

(2) 後加工製造流程

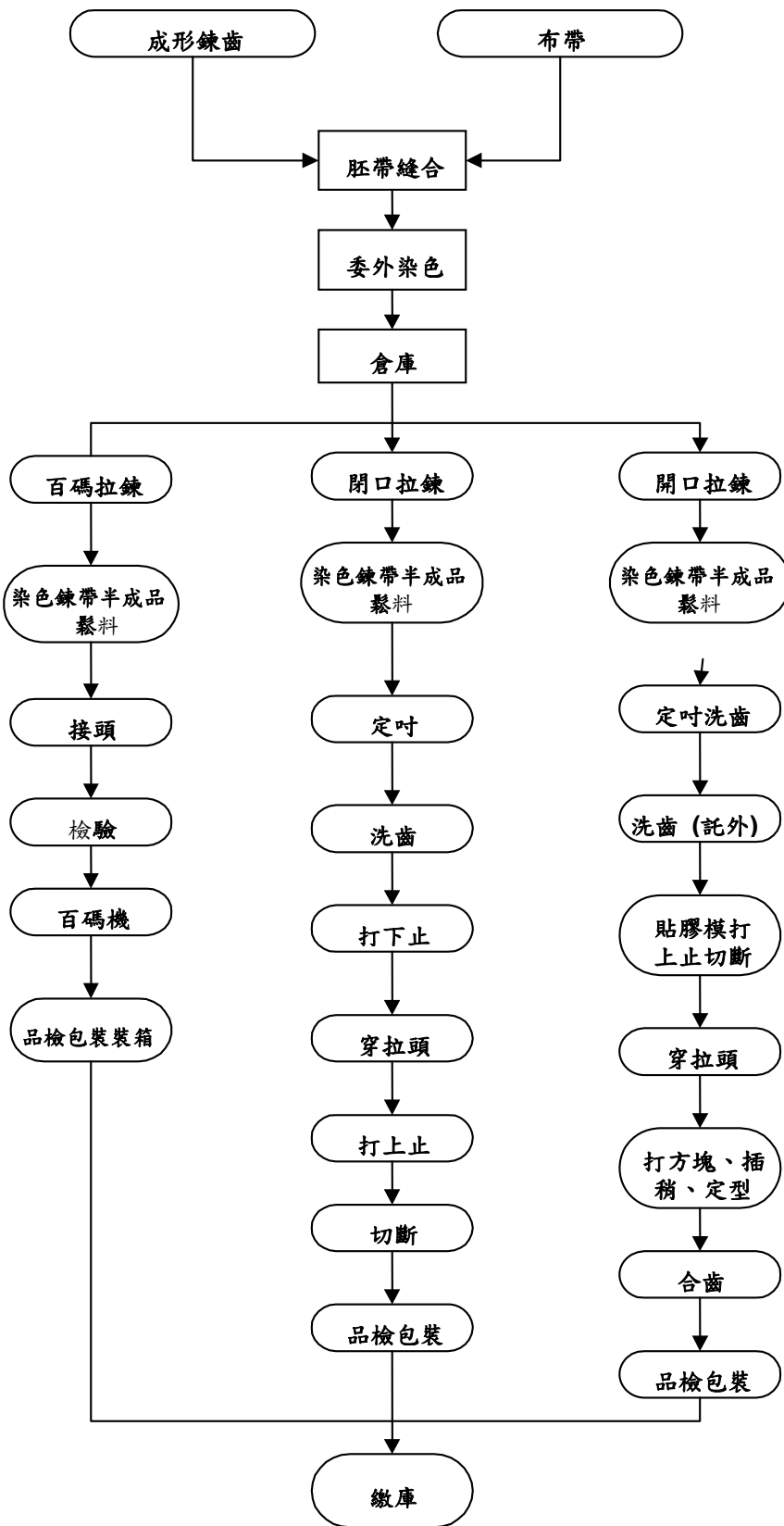

(3) 塑鋼課前後段製造流程

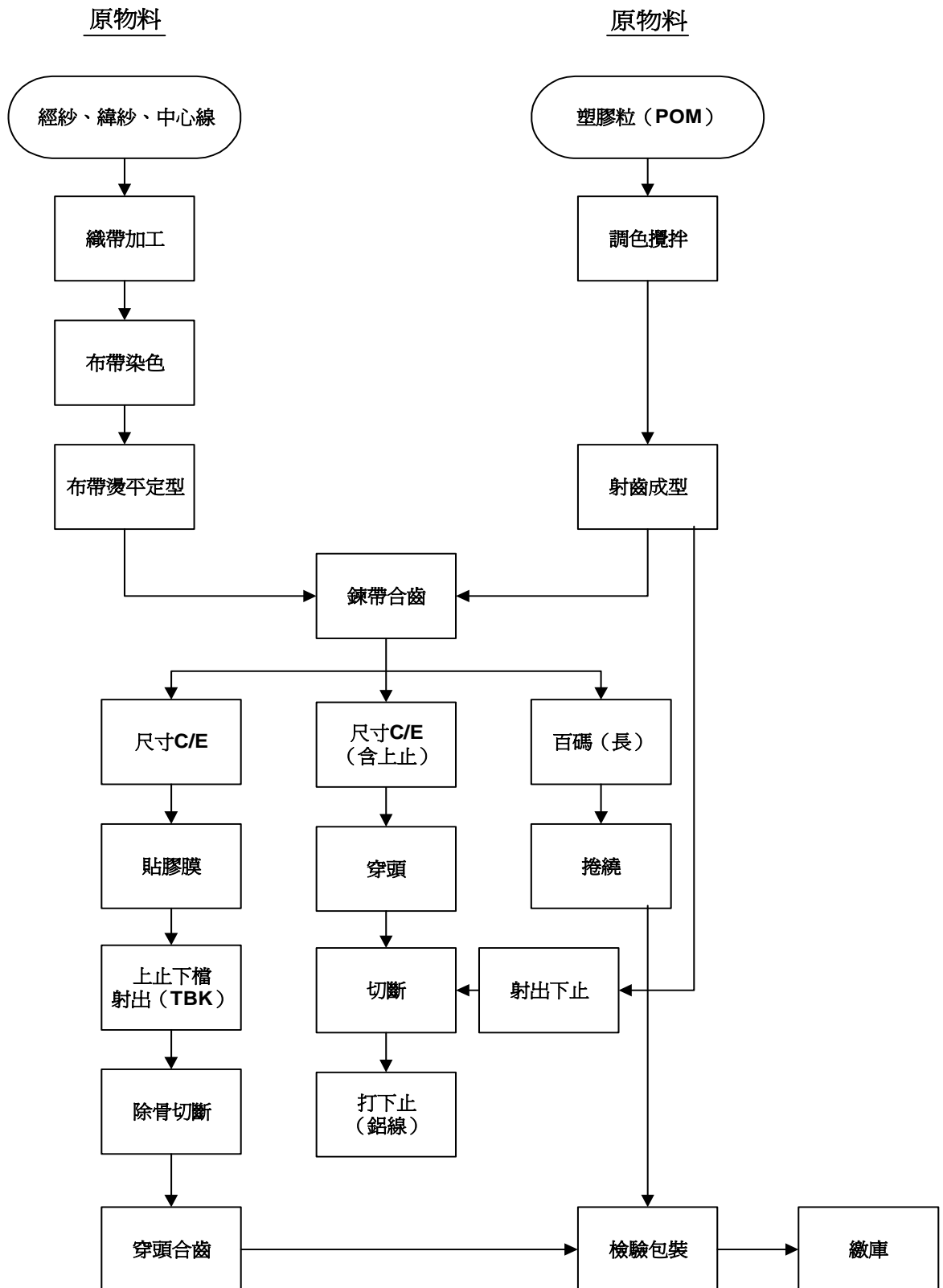

(4)拉頭製造流程

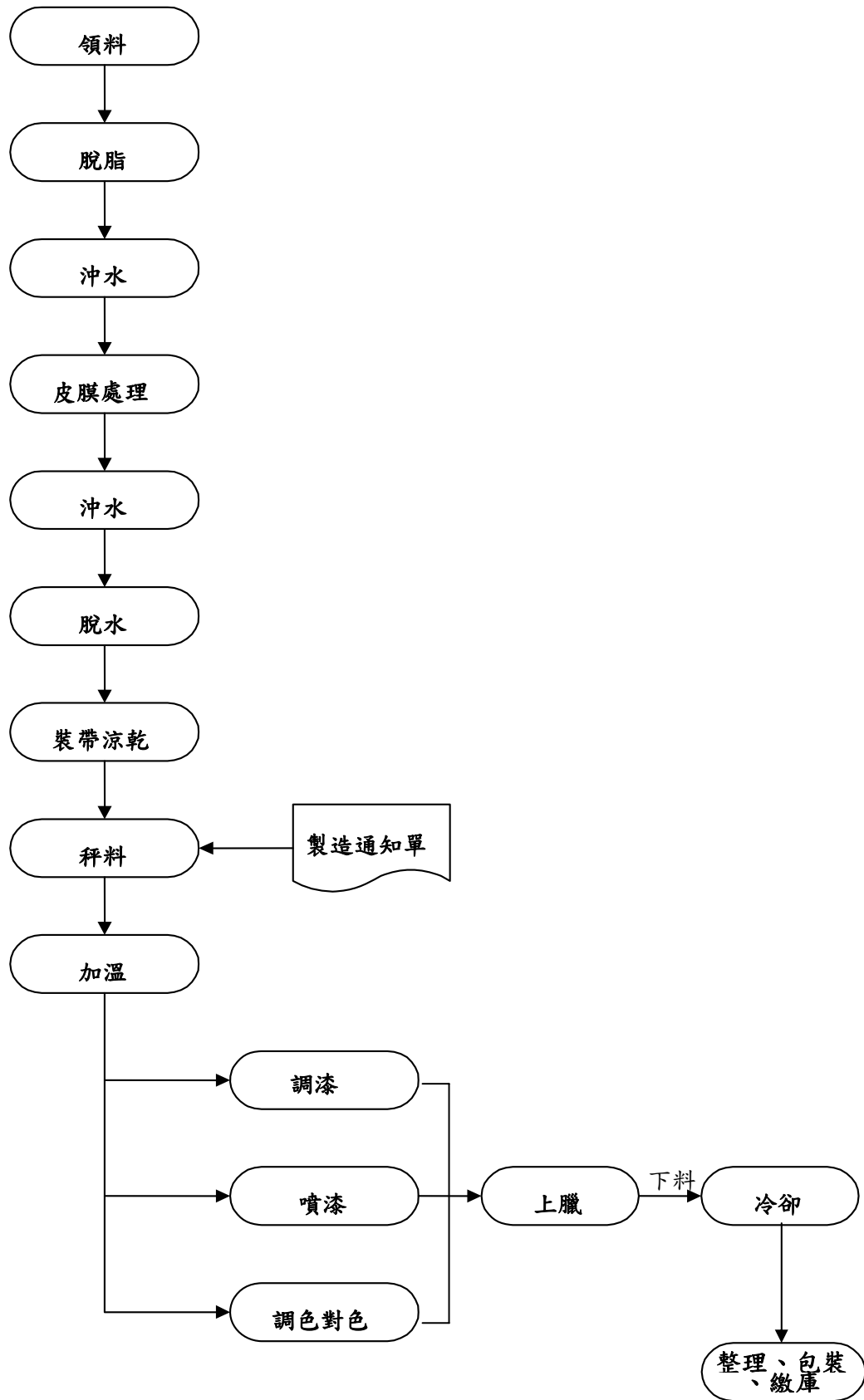

## (三)主要原料之供應狀況

主要原料名稱	主要來源	供應狀況
經 紗	億進實業(股)公司	良好
緯 紗	億進實業(股)公司	良好
中心線	穩益實業(股)公司	良好
尼龍絲	力泰纖維(股)公司	良好
縫 線	宗棉企業有限公司	良好
拉 頭	彥聯(股)公司	良好

## (四)最近二年度主要進銷貨客戶名單

## 1. 主要銷貨客戶名單

單位：新台幣仟元

排名	94 年度			95 年度		
	客戶名稱	交易金額	佔銷貨淨額%	客戶名稱	交易金額	佔銷貨淨額%
1	G O S E N	50,248	9.54%	G O S E N	46,221	8.37%
2	L E N Z I P	25,764	4.89%	EUN Sung	31,731	5.74%
3	M I T	19,910	3.78%	S L I K - H K	19,452	3.52%
4	EUN Sung	17,196	3.26%	L E N Z I P	19,379	3.51%
5	互 岳	15,426	2.93%	L I N H A N Y L	16,701	3.02%
6	聚 陽	14,572	2.77%	S O I M E X - H . K	14,174	2.57%
7	S M A R T E X	13,430	2.55%	I N T R & A S S O	13,770	2.49%
8	立 山	11,509	2.18%	聚 陽	13,009	2.35%
9	M A X C O	11,311	2.15%	M I T	12,792	2.32%
10	南 華	10,618	2.00%	S L G L O B A L	10,893	1.97%
合計		189,984	36.05%		198,122	35.86%

## 2. 主要進貨客戶名單

單位：新台幣仟元

排名	94 年度			95 年度		
	客戶名稱	交易金額	佔進貨淨額%	客戶名稱	交易金額	佔進貨淨額%
1	彥 聯	36,784	16.24%	彥 聯	53,310	20.04%
2	宜 進	27,676	12.21%	億 進	51,461	19.35%
3	億 進	26,699	11.78%	石 光	38,427	14.45%
4	石 光	26,116	11.53%	M I T	17,230	6.48%
5	育 翔	13,413	5.92%	力 泰	12,674	4.77%
6	力 泰	11,670	5.15%	育 翔	10,197	3.83%
7	新 百 全	9,446	4.17%	新 百 全	8,150	3.06%
8	WORLD MART	8,827	3.90%	羿 門	7,233	2.72%
9	羿 門	7,825	3.45%	穩 益	7,037	2.65%
10	穩 益	7,350	3.24%	望 達	6,289	2.36%
合計		175,806	77.59%		212,008	79.71%

## (五)最近二年度生產量值表

單位：新台幣仟元

年度		94 年度			95 年度		
主要產品\生產量值	單位	產能	產量	產值	產能	產量	產值
尼龍拉鍊	百碼	653,540	518,441	201,874	570,831	451,714	191,803
塑鋼拉鍊	百碼	89,779	67,825	55,038	55,038	41,672	42,170
金屬拉鍊	百碼	61,147	56,618	88,194	40,965	37,930	98,323
拉頭	百打	455,350	37,792	41,219	48,971	40,809	44,965
其他			614,205	19,616		347,203	15,022
合 計			1,294,881	405,941		919,328	392,283

## (六)最近二年度銷售量值表

單位：新台幣仟元

年 度		94 年度				95 年度			
主要產品\銷售量值	單位	內銷		外銷		內銷		外銷	
		量	值	量	值	量	值	量	值
尼龍拉鍊	百碼	230,908	105,712	313,302	143,433	173,843	83,743	265,044	127,675
塑鋼拉鍊	百碼	28,267	29,827	38,354	40,494	16,839	19,071	25,673	29,076
金屬拉鍊	百碼	24,204	49,873	32,840	67,668	13,059	49,900	19,910	76,080
拉頭	百打	16,589	23,370	22,508	31,710	15,160	16,675	23,113	40,423
其他		242,320	14,798	328,786	20,078	358,985	47,756	547,314	64,289
合 計		542,288	223,580	735,790	303,383	577,886	217,145	881,054	337,543

## 三、從業員工

從業員工最近二年度及截至年報刊印日止從業員工人數、平均服務年資、平均年齡及學歷分布比率：

年度		94 年底	95 年底	當年截至 96 年 4 月 30 日
員 工 人 數	直接人工	165	160	160
	間接人工	37	36	37
	管 理 部	18	16	17
	業 務 部	22	26	23
	合 計	242	238	237
平均年歲		37.71	37.90	38.00
平均服務年資		8.02	8.51	8.44
學 歷 分 布 比 率	博 士	0	0	0
	碩 士	1	1	2
	大 專	11	37	36
	高 中	42	88	87
	高 中 以 下	188	112	112

註：應填列截至年報刊印日止之當年度資料。

#### 四、環保支出資訊

(一)最近年度及截至年報刊印日止，因污染環境所受損失(包括賠償)及處分之總額：無

(二)因應對策：

1. 本公司對防治污染主要設備有濾淨設備、集塵設備，而有關廢棄物之清除及處理，則交由大凱環保工程有限公司清除及處理。
2. 推行環境管理，加強員工教育訓練，強化緊急應變能力

(三)因應歐盟有害物質限用指令(ROHS)之相關資訊：不適用

#### 五、勞資關係

(一)員工福利措施

本公司於民國六十七年成立，為使員工能安心就業，生活無後顧之憂，已依勞基法訂定工作規則（該工作規則已奉桃園縣政府勞工科以 82 府勞動字第 063941 號函備查在案）且成立勞工退休準備金監督委員會，負責退休準備金的提撥及運用之監督，另成立職工福利委員會，辦理全年度員工福利金規劃及福利金之收支管理。

1. 退休金：本公司於中央信託局之退休準備金餘額（95.12.31 止）25,363 千元。
2. 在職員工均有：工作服、外套。
3. 員工除依法參加勞保、健保外，另外加保團體保險，且每年辦理員工健康檢查。
4. 每月發放生日禮金。
5. 每年舉辦旅遊。
6. 員工遇有婚、喪、喜、慶均依勞動基準法規定給予休假，並可享有福利金之補助。
7. 員工在年節、勞動節、中秋節、尾牙聚餐，均有可領取代金或獎品等。
8. 員工依法享有特休假。
9. 員工之加班費均依法給付之。
10. 辦理員工入股，使員工共享經營利益。

(二)員工進修

因應個人職掌工作之需求，不定期辦理內部團體講習或參加外部機構之進修課程。本年度進修情形：

受訓單位	內 訓		外 訓	
	時數(H)	時數(H)	時數(H)	訓練費(元)
總經理室	11	122		31,350
管理部	3	13		6,200
廠務室	36	12		3,400
前加工課	100	6		1,700
後加工課	65	—		—
塑鋼課	33	—		—
金屬課	41	—		—
業務部	87	—		—
合 計	376	153		42,650



### (三) 退休制度

「勞工退休金條例」自九十四年七月一日起施行，六月三十日以前受聘雇之員工且於七月一日在職者得選擇繼續適用「勞動基準法」有關之退休金規定，或適用該條例之退休金制度並保留適用該條例前之工作年資。九十四年七月一日以後新進之員工只適用「勞工退休金條例」之退休金制度。

本公司依「勞動基準法」訂定之員工退休辦法，係屬確定給付退休辦法。員工退休金之支付，係根據服務年資及核准退休日前六個月平均工資（基數）計算。本公司按員工每月薪資總額 5.85% 提撥員工退休基金，自九十四年七月一日起改按 2% 提撥員工退休金，交由勞工退休準備金監督委員會以該委員會名義存入中央信託局之專戶。

### (四) 勞資間之協議與各項員工權益維護措施情形

本公司一向秉持自主管理，全員參與之經營方式，每個部門主管與部屬之間，均透過定期之業務會議、教育訓練，有效溝通，故勞資關係極為和諧。

### (五) 工作環境與員工人身安全的保護措施情形

本公司訂有安全衛生職業災害防止計劃，並編列預算經費，由主辦部門負責按進度執行。其計畫內容含有，勞工安全衛生教育及宣導活動、各項機械設備自動檢查、消防演習等。

### (六) 員工行為或倫理守則

本公司訂有「員工守則」做為員工行為及倫理守則。

### (七) 最近年度及截至年報刊印日止，因勞資糾紛所遭受之損失：無。

### (八) 目前及未來可能發生之勞資糾紛損失估計金額及因應措施：本公司一向視員工為最寶貴資產，重視員工未來發展，因此勞資和諧，未來發生勞資糾紛損失之可能性極微。

## 六、重要契約

截至年報刊印日止本公司目前仍有效存續之重要契約：

契約性質	當事人	契約起迄日期	主要內容	限制條款
原料進貨	勃聯股份有限公司	95/07/01 起至 96/06/30	拉頭	-
染色加工	順凱工業(股)公司	96/01/01 起至 96/12/31	染色	-
染色加工	皇富企業(股)公司	96/01/01 起至 96/12/31	染色	-
拉鍊代工	佳欣企業社	96/01/01 起至 96/12/31	代工	-
拉鍊代工	萬國企業社	96/01/01 起至 96/12/31	代工	-
拉鍊代工	聖軒有限公司	96/01/01 起至 96/12/31	代工	-
拉頭電鍍	蘇振輝工業(股)公司	96/01/01 起至 96/12/31	拉頭電鍍	-
拉頭電鍍	加都電鍍塗裝機械(有)公司	96/01/01 起至 96/12/31	拉頭電鍍	-
拉頭電鍍	銓昱金屬工業有限公司	96/01/01 起至 96/12/31	拉頭電鍍	-
拉頭電鍍	超明工業有限公司	96/01/01 起至 96/12/31	拉頭電鍍	-
拉頭電鍍	謹聯工業有限公司	96/01/01 起至 96/12/31	拉頭電鍍	-
廢棄物清理	大凱環保工程有限公司	96/01/01 起至 96/12/31	廢棄物清除合約	-
廢棄物清理	泓展環保工程有限公司	96/01/01 起至 96/12/31	廢棄物清除合約	-
廢棄物清理	倫鼎股份有限公司	96/01/01 起至 96/12/31	廢棄物清除合約	-
勞安顧問	祐大技術顧問(股)公司	95/11/01 起至 96/10/31	勞工安全衛生諮詢顧	-

## 陸、財務概況

### 一、最近五年度簡明資產負債表、損益表、簽證會計師姓名及查核意見

#### (一)簡明資產負債表

單位：新台幣仟元

項 目		最近五年度財務資料 (註 1)					當年度截至 96年3月31日 財務資料
		九十一年	九十二年	九十三年	九十四年	九十五年	
流動資產		225,148	301,039	307,224	323,593	350,065	339,897
基金與投資		176,881	178,942	145,575	111,808	73,536	67,460
固定資產 (註 2)		322,113	301,550	280,737	265,274	219,295	216,979
無形資產		—	—	—	—	—	—
其他資產		23,344	22,891	40,492	25,663	33,497	36,731
資產總額		747,486	804,422	774,028	726,338	676,393	661,067
流動負債	分配前	155,263	251,779	286,789	301,428	287,947	299,030
	分配後	155,263	251,779	286,789	301,428	287,947	299,030
長期負債		114,979	103,163	78,599	65,515	52,991	49,439
其他負債		37,071	36,020	43,838	41,045	40,643	41,096
負債總額	分配前	307,313	390,962	409,226	407,988	381,581	389,565
	分配後	307,313	390,962	409,226	407,988	381,581	389,565
股本		398,000	398,000	398,000	378,000	378,000	378,000
資本公積		14,106	20,511	35,641	49,985	49,985	49,985
保留盈餘	分配前	38,218	8,299	( 47,369)	( 110,232)	( 137,717)	( 160,754)
	分配後	38,218	8,299	( 47,369)	( 110,232)	( 137,717)	( 160,754)
金融商品未實現損益		—	—	—	—	—	—
累積換算調整數		6,780	3,581	( 4,539)	597	2,119	3,664
未認列為退休金成本之淨損失		—	—	—	—	—	—
股東權益總額	分配前	440,173	413,460	364,802	318,350	294,812	271,502
	分配後	440,173	413,460	364,802	318,350	294,812	271,502

註 1：上列各年度財務資料均經會計師查核簽證。

註 2：最近五年度並無辦理資產重估之情形。

註 3：上稱分配後數字，係依據次年度股東會決議之情形填列。

註 4：本公司民國九十五年度虧損撥補案尚未經股東會決議。

## (二)簡明損益表

單位：新台幣仟元，惟每股盈餘為元

項 目	年 度	最 近 五 年 度 財 務 資 料 ( 註 1 )					當年度截至 96年3月31日 財務資料
		九十一年	九十二年	九十三年	九十四年	九十五年	
營 業 收 入		534,712	477,283	526,505	532,028	554,688	135,139
營 業 毛 利		67,062	49,871	66,812	61,259	77,259	5,206
營 業 利 益 ( 損 失 )		1,016	( 11,983)	( 1,873)	( 3,427)	2,988	( 13,526)
營 業 外 收 入 及 利 益		34,907	32,100	16,478	16,324	19,710	2,520
營 業 外 支 出 及 損 失 ( 註 2 )		42,872	60,068	82,362	71,852	51,220	( 15,370)
繼 續 營 業 部 門 稅 前 損 益		( 6,949)	( 39,951)	( 67,757)	( 58,955)	( 28,522)	( 26,376)
停 業 部 門 損 益		—	—	—	—	—	—
非 常 損 益		—	—	—	—	—	—
會 計 原 則 變 動 隻 累 積 影 響 數		—	—	—	—	—	—
本 期 損 益		( 374)	( 29,919)	( 55,668)	( 62,863)	( 27,485)	( 23,037)
每 股 盈 餘 ( 註 3 )		(0.01)	(0.79)	(1.47)	(1.66)	(0.73)	(0.61)

註 1：上列各年度財務資料均經會計師查核簽證。

註 2：最近五年度利息資本化之金額：無。

註 3：凡有盈餘轉增資或資本公積轉增資者，業已追溯調整以往年度每股盈餘。

## (三)最近五年度簽證會計師姓名及查核意見

年度	簽證會計師姓名	事務所名稱	查核報告意見
九十五年度	楊靜婷、翁榮隨	勤業眾信會計師事務所	修正式無保留意見
九十四年度	劉水恩、楊靜婷	勤業眾信會計師事務所	修正式無保留意見
九十三年度	劉水恩、楊靜婷	勤業眾信會計師事務所	無保留意見
九十二年度	劉水恩、蔡宏祥	勤業眾信會計師事務所	無保留意見
九十一年度	劉水恩、蔡宏祥	眾信聯合會計師事務所	無保留意見

## 二、最近五年度財務分析

### (一).財務比率

分析項目		最近五年度財務分析 (註 1)						當年度截至 96年3月31日 財務資料
		九十一年	九十二年	九十三年	九十四年	九十五年		
財務結構 (%)	負債占資產比率	41.11	48.60	52.87	56.17	56.41	58.93	
	長期資金占固定資產比率	183.86	183.27	173.56	160.18	177.13	166.85	
償債 能力 (%)	流動比率	145.01	119.56	107.13	107.35	121.57	113.67	
	速動比率	97.71	74.18	60.84	75.60	84.47	78.65	
	利息保障倍數	-	-	-	-	-	-	
經營 能力	應收款項週轉率(次)	7.89	7.08	6.86	4.79	3.58	3.14	
	平均收現日數	46	52	53	76	101.95	116.24	
	存貨週轉率(次)	6.68	4.49	3.60	3.68	4.20	4.71	
	應付帳款週轉率	13.88	7.84	6.38	6.32	6.71	6.60	
	平均銷貨日數	55	81	101	99	86.90	77.49	
	固定資產週轉率(次)	1.66	1.58	1.88	2.01	2.53	2.49	
	總資產週轉率(次)	0.72	0.59	0.68	0.73	0.82	0.82	
獲利 能力	資產報酬率(%)	0.57	( 3.19)	( 6.43)	( 7.60)	( 3.13)	( 3.22)	
	股東權益報酬率(%)	(0.08)	( 7.01)	( 14.31)	( 18.40)	( 8.97)	( 8.14)	
	占實收資本比率 (%)	營業利益	0.26	( 3.01)	( 0.47)	( 0.91)	0.79	( 14.31)
		稅前純益	(1.75)	( 10.04)	( 17.02)	( 15.60)	( 7.55)	( 27.91)
	純益率(%)	(0.07)	( 6.27)	( 10.57)	( 11.82)	( 4.96)	( 17.05)	
	每股盈餘(元)(註2)	(0.01)	( 0.79)	( 1.47)	( 1.66)	( 0.73)	( 0.61)	
現金 流量	現金流量比率(%)	29.53	-	-	-	-	1.80	
	現金流量允當比率(%)	71.44	57.80	40.97	36.15	16.04	3.73	
	現金再投資比率(%)	6.47	-	-	-	-	0.99	
槓 桿 度	營運槓桿度	177.17	-	-	-	-	-	
	財務槓桿度	-	-	-	-	-	-	

最近二年度各項財務比率變動達20%以上者，說明如下：

- 1.應收帳款週轉率減少25%：主要係因對MIT應收帳款(透過MIT銷售予宏大中國)，由於宏大中國目前營運情形不佳，資金尚不充裕，而給予較長之付款期限所致。
- 2.資產報酬率增加59%、股東權益報酬率增加51%：主要係因本期營運較上期好轉，虧損降低所致。
- 3.固定資產週轉率增加26%：主要係因本期出售土地與建物，造成固定資產減少所致。
- 4.營業利益佔實收資本額比率增加、稅前純益佔實收資本額比率增加：主要係因本期銷售成長獲利較上期佳所致。

註1：上列各年度財務資料均經會計師查核簽證。

註2：凡有盈餘轉增資或資本公積轉增資者，業已追溯調整以往年度每股盈餘。

## 一、財務結構

1. 負債佔資產比率 = 負債總額 / 資產總額
2. 長期資金佔固定資產比率 = (股東權益淨額 + 長期負債) / 固定資產淨額

## 二、償債能力

1. 流動比率 = 流動資產 / 流動負債
2. 速動比率 = (流動資產 - 存貨 - 預付費用) / 流動負債
3. 利息保障倍數 = 所得稅及利息費用前純益 / 本期利息支出

## 三、經營能力

1. 應收款項(包括應收帳款與因營業而產生之應收票據)週轉率 = 銷貨淨額 / 各期平均應收款項(包括應收帳款與因營業而產生之應收票據)餘額
2. 平均收現日數 = 365 / 應收款項週轉率
3. 存貨週轉率 = 銷貨成本 / 平均存貨額
4. 應付款項(包括應付帳款與因營業而產生之應付票據)週轉率 = 銷貨成本 / 各期平均應付款項(包括應付帳款與因營業而產生之應付票據)餘額
5. 平均銷售日數 = 365 / 存貨週轉率
6. 固定資產週轉率 = 銷貨淨額 / 固定資產淨額
7. 總資產週轉率 = 銷貨淨額 / 資產總額

## 四、獲利能力

1. 資產報酬率 = [稅後損益 + 利息費用 X (1 - 稅率)] / 平均資產總額
2. 股東權益報酬率 = 稅後損益 / 平均股東權益淨額
3. 純益率 = 稅後損益 / 銷貨淨額
4. 每股盈餘 = (稅後淨利 - 特別股股利) / 加權平均已發行股數

## 五、現金流量

1. 現金流量比率 = 營業活動淨現金流量 / 流動負債
2. 現金流量允當比率 = 最近五年度營業活動淨現金流量 / 最近五年度(資本支出 + 存貨增加額 + 現金股利)
3. 現金再投資比率 = (營業活動淨現金流量 - 現金股利) / (固定資產毛額 + 長期投資 + 其他資產 + 營運資金)

## 六、槓桿度

1. 營運槓桿度 = (營業收入淨額 - 變動營業成本及費用) / 營業利益
2. 財務槓桿度 = 營業利益 / (營業利益 - 利息費用)

三、最近年度財務報告之監察人審查報告

宏大拉鍊股份有限公司

監察人查核九十五年度審查報告書

董事會編造本公司民國九十五年度財務報告，業經勤業眾信會計師事務所楊靜婷會計師、翁榮隨會計師查核竣事，認為足以允當表達本公司財務狀況、經營成果與現金流量情形。經本監察人等審查，認為尚無不合，爰依公司法第二一九條之規定，繕具報告。

敬請

鑒核

宏大拉鍊股份有限公司

監 察 人：劉志崧

中 華 民 國 九 十 六 年 四 月 廿 三 日

#### 四、最近年度會計師查核報告及財務報表

##### 會計師查核報告

宏大拉鍊股份有限公司 公鑒：

宏大拉鍊股份有限公司民國九十五年及九十四年十二月三十一日之資產負債表，暨民國九十五年及九十四年一月一日至十二月三十一日之損益表、股東權益變動表及現金流量表，業經本會計師查核竣事。上開財務報表之編製係管理階層之責任，本會計師之責任則為根據查核結果對上開財務報表表示意見。

本會計師係依照會計師查核簽證財務報表規則及一般公認審計準則規劃並執行查核工作，以合理確信財務報表有無重大不實表達。此項查核工作包括以抽查方式獲取財務報表所列金額及所揭露事項之查核證據、評估管理階層編製財務報表所採用之會計原則及所作之重大會計估計，暨評估財務報表整體之表達。本會計師相信此項查核工作可對所表示之意見提供合理之依據。

依本會計師之意見，第一段所述財務報表在所有重大方面係依照證券發行人財務報告編製準則、商業會計法及商業會計處理準則中與財務會計準則相關之規定暨一般公認會計原則編製，足以允當表達宏大拉鍊股份有限公司民國九十五年及九十四年十二月三十一日之財務狀況，暨民國九十五年及九十四年一月一日至十二月三十一日之經營成果與現金流量。

如財務報表附註三所述，宏大拉鍊股份有限公司自民國九十五年一月一日起，採用新發布之財務會計準則公報第三十四號「金融商品之會計處理準則」及第三十六號「金融商品之表達與揭露」，以及其他相關公報配合新修訂之條文。

如財務報表附註三所述，宏大拉鍊股份有限公司自民國九十四年一月一日起採用財務會計準則公報第三十五號「資產減損之會計處理」。

宏大拉鍊股份有限公司之大陸被投資公司營運已有改善，惟民國九十五年度仍發生虧損新台幣 27,485 仟元，截至民國九十五年十二月三十一日止，累積虧損金額達新台幣 160,924 仟元。宏大拉鍊股份有限公司

管理階層已於財務報表附註二十五說明相關之因應及改善計劃，本業已轉虧為盈，各項改善措施已陸續出現效益，虧損金額亦相對減少，惟其後續發展有賴未來經營改善措施是否執行及結果而定。民國九十五年度財務報表係依據繼續經營假設編製，並未因對以上所述之情形存有疑慮而有所調整。

宏大拉鍊股份有限公司民國九十五年度財務報表重要會計科目明細表，主要係供補充分析之用，亦經本會計師採用第二段所述之查核程序予以查核。據本會計師之意見，該等科目明細表在所有重大方面與第一段所述財務報表相關資訊一致。

宏大拉鍊股份有限公司已編製民國九十五年度之合併財務報表，並經本會計師出具修正式無保留意見之查核報告在案，備供參考。

勤業眾信會計師事務所

會計師 楊 靜 婷

會計師 翁 榮 隨

楊 靜 婷

翁 榮 隨

財政部證券暨期貨管理委員會核准文號  
台財證六字第 0930128050 號

財政部證券暨期貨管理委員會核准文號  
台財證六字第 0920123784 號

中 華 民 國 九 十 六 年 三 月 六 日



宏大拉鍊股份有限公司

資產負債表

民國九十五年及九十四年十二月三十一日

單位：新台幣仟元

代 碼	資 產	九十五年十二月三十一日		九十四年十二月三十一日		代 碼	負 債 及 股 東 權 益	九十五年十二月三十一日		九十四年十二月三十一日	
		金 額	%	金 額	%			金 額	%	金 額	%
	流動資產						流動負債				
1100	現金及約當現金(附註二及四)	\$ 23,909	4	\$ 53,545	7	2100	短期借款(附註十一、十三及二十一)	\$ 166,966	24	\$ 188,109	26
1320	備供出售金融資產—流動(附註二、三、五、二十一及二十三)	8,776	1	6,357	1	2110	應付短期票券(附註十二及二十一)	19,000	3	11,000	1
1120	應收票據淨額(附註二及六)	13,121	2	18,827	3	2120	應付票據(附註二十二)	22,554	3	44,213	6
1140	應收帳款淨額(附註二、六及二十二)	149,848	22	114,270	16	2140	應付帳款(附註二十二)	45,643	7	29,908	4
1178	其他應收款(附註二十二)	34,054	5	16,861	2	2170	應付費用	21,279	3	21,145	3
1210	存貨(附註二及七)	99,726	15	92,516	13	2298	其他流動負債	12,505	2	7,053	1
1298	其他流動資產(附註二、十九及二十三)	20,631	3	21,217	3	21XX	流動負債合計	287,947	42	301,428	41
11XX	流動資產合計	350,065	52	323,593	45	2420	長期借款(附註十三及二十一)	52,991	8	65,515	9
	長期投資(附註二、三及八)					28XX	其他負債(附註二及十四)	40,643	6	41,045	6
1421	採權益法之長期股權投資	68,640	10	83,186	11	2XXX	負債合計	381,581	56	407,988	56
1480	以成本衡量之金融資產—非流動	4,896	1	28,622	4		股東權益				
14XX	長期投資合計	73,536	11	111,808	15	31XX	股本(附註十五)	378,000	56	378,000	52
	固定資產(附註二、九、二十二及二十三)						資本公積(附註十六)				
	成 本					3210	發行溢價	13,397	2	13,397	2
1501	土 地	45,626	7	45,626	6	3220	庫藏股票交易	3,778	-	3,778	1
1521	房屋及建築	126,358	19	126,358	17	3260	長期股權投資	32,810	5	32,810	4
1531	機器設備	148,442	22	139,895	19	32XX	資本公積合計	49,985	7	49,985	7
1551	運輸設備	3,882	1	3,882	1		保留盈餘(附註十七及十九)				
1621	出租資產—土地	52,216	8	84,311	12	3310	法定盈餘公積	23,207	4	23,207	3
1622	出租資產—建物	3,291	-	18,773	3	3350	待彌補虧損	(160,924)	(24)	(133,439)	(18)
1681	其他設備	16,543	2	16,391	2	33XX	保留盈餘合計	(137,717)	(20)	(110,232)	(15)
15X1	小 計	396,358	59	435,236	60		股東權益其他項目				
15X9	減：累計折舊	(180,476)	(27)	(169,962)	(24)	3420	累積換算調整數(附註二)	2,119	-	597	-
1670	預付設備款	3,413	-	-	-		金融商品之未實現(損)益(附註二、三及二十一)	2,425	1	-	-
15XX	固定資產合計	219,295	32	265,274	36	34XX	股東權益其他項目合計	4,544	1	597	-
18XX	其他資產(附註二、十、十四、十九及二十三)	33,497	5	25,663	4	3XXX	股東權益合計	294,812	44	318,350	44
1XXX	資 產 總 計	\$ 676,393	100	\$ 726,338	100		負債及股東權益總計	\$ 676,393	100	\$ 726,338	100

後附之附註係本財務報表之一部分。

(請參閱勤業眾信會計師事務所民國九十六年三月六日查核報告)

董事長：洪寶川

經理人：洪寶川

會計主管：許菁真

宏大拉鍊股份有限公司

損 益 表

民國九十五年及九十四年一月一日至十二月三十一日

單位：新台幣仟元，惟  
每股盈餘為元

代碼	九 十 五 年 度		九 十 四 年 度	
	金 額	%	金 額	%
4000 營業收入淨額 (附註二及二十二)	\$ 554,688	100	\$ 532,028	100
5000 營業成本 (附註十八及二十二)	( 477,429)	( 86)	( 470,769)	( 89)
5910 營業毛利	77,259	14	61,259	11
6000 營業費用 (附註十八)	( 74,271)	( 14)	( 64,686)	( 12)
6900 營業利益 (損失)	2,988	-	( 3,427)	( 1)
營業外收入及利益 (附註二)				
7130 處分固定資產利益	2,766	1	1,700	-
7160 兌換利益—淨額	623	-	3,555	1
7260 存貨跌價回升利益	13,063	2	-	-
7480 什項收入	3,258	1	11,069	2
7100 營業外收入及利益 合計	19,710	4	16,324	3
營業外費用及損失 (附註二、三及八)				
7510 利息費用	( 7,420)	( 1)	( 7,818)	( 2)
7521 權益法認列之投資損失	( 16,068)	( 3)	( 44,751)	( 8)
7522 其他投資損失	-	-	( 2,593)	( 1)
7540 處分投資損失—淨額	-	-	( 2,109)	-
7570 存貨跌價及呆滯損失	-	-	( 12,812)	( 2)
7630 減損損失	( 23,732)	( 4)	-	-
7880 什項支出	( 4,000)	( 1)	( 1,769)	-
7500 營業外費用及損失 合計	( 51,220)	( 9)	( 71,852)	( 13)

(接次頁)

(承前頁)

代碼	九 十 五 年 度		九 十 四 年 度	
	金 額	%	金 額	%
7900 稅前淨損	(\$ 28,522)	( 5)	(\$ 58,955)	( 11)
8110 所得稅利益(費用) (附註二及十九)	<u>1,037</u>	<u>-</u>	<u>( 3,908)</u>	<u>( 1)</u>
9600 本期純損	<u>(\$ 27,485)</u>	<u>( 5)</u>	<u>(\$ 62,863)</u>	<u>( 12)</u>
	<u>稅 前</u>	<u>稅 後</u>	<u>稅 前</u>	<u>稅 後</u>
9750 基本每股盈餘(附註二十)	<u>(\$ 0.75)</u>	<u>(\$ 0.73)</u>	<u>(\$ 1.56)</u>	<u>(\$ 1.66)</u>

後附之附註係本財務報表之一部分。

(請參閱勤業眾信會計師事務所民國九十六年三月六日查核報告)

董事長：洪寶川

經理人：洪寶川

會計主管：許菁真

宏大拉鍊股份有限公司

股東權益變動表

民國九十五年及九十四年一月一日至十二月三十一日

單位：新台幣仟元

	股 本	資 本 公 積	保 留 盈 餘		股 東 權 益	其 他 項 目	庫 藏 股 票	合 計
			法 定 盈 餘 公 積	待 彌 補 虧 損	累 積 換 算 調 整 數	金 融 商 品 未 實 現 ( 損 ) 益		
九十四年一月一日餘額	\$ 398,000	\$ 35,641	\$ 23,207	(\$ 70,576)	(\$ 4,539)	\$ -	(\$ 16,931)	\$ 364,802
長期股權投資依權益法認列調整數	-	11,275	-	-	-	-	-	11,275
累積換算調整數	-	-	-	-	5,136	-	-	5,136
庫藏股票註銷-2,000 仟股	( 20,000)	3,069	-	-	-	-	16,931	-
九十四年度純損	-	-	-	( 62,863)	-	-	-	( 62,863)
九十四年十二月三十一日餘額	378,000	49,985	23,207	( 133,439)	597	-	-	318,350
首次適用財務會計準則公報第三十四號所產生 之影響數	-	-	-	-	-	555	-	555
累積換算調整數	-	-	-	-	1,522	-	-	1,522
備供出售金融資產未實現損益之變動	-	-	-	-	-	1,870	-	1,870
九十五年度純損	-	-	-	( 27,485)	-	-	-	( 27,485)
九十五年十二月三十一日餘額	<u>\$ 378,000</u>	<u>\$ 49,985</u>	<u>\$ 23,207</u>	<u>(\$ 160,924)</u>	<u>\$ 2,119</u>	<u>\$ 2,425</u>	<u>\$ -</u>	<u>\$ 294,812</u>

後附之附註係本財務報表之一部分。

(請參閱勤業眾信會計師事務所民國九十六年三月六日查核報告)

董事長：洪寶川

經理人：洪寶川

會計主管：許菁真

宏大拉鍊股份有限公司

現金流量表

民國九十五年及九十四年一月一日至十二月三十一日

單位：新台幣仟元

	<u>九十五年</u> 度	<u>九十四年</u> 度
營業活動之現金流量		
本期純損	(\$ 27,485)	(\$ 62,863)
呆帳費用	12,900	2,741
折舊費用及各項攤銷	12,533	18,652
存貨跌價(回升利益)損失	( 13,063)	12,812
處分投資損失淨額	-	2,109
權益法認列之投資損失	16,068	44,751
其他投資損失	-	2,593
處分固定資產利益	( 2,766)	( 1,700)
金融資產減損損失	23,732	-
營業資產及負債之淨變動		
應收票據及帳款	( 33,610)	( 54,303)
存貨	5,853	22,559
應付票據及帳款	( 5,924)	( 800)
應付費用	134	1,669
其他	( 10,044)	5,893
營業活動之淨現金流出	<u>( 21,672)</u>	<u>( 5,887)</u>
投資活動之現金流量		
應收關係人款增加	( 16,762)	( 9,954)
取得備供出售金融資產	-	( 8,655)
處分備供出售金融資產價款	-	19,020
處分以成本衡量之金融資產價款	-	4,512
購置固定資產支付現金數	( 9,704)	( 1,433)
處分固定資產價款	49,120	3,261
存出保證金(增加)減少	( 4,016)	3,290
其他	498	( 387)
投資活動之淨現金流入	<u>19,136</u>	<u>9,654</u>

(接次頁)

(承前頁)

	<u>九十五年</u> 度	<u>九十四年</u> 度
融資活動之現金流量		
短期借款(減少)增加	(\$ 26,557)	\$ 10,918
應付短期票券增加	8,000	6,000
長期借款減少淨額	( 7,110)	( 16,351)
存入保證金減少	( 1,350)	( 594)
其他	( 83)	( 369)
融資活動之淨現金流出	( 27,100)	( 396)
本期現金及約當現金(減少)增加數	( 29,636)	3,371
期初現金及約當現金餘額	<u>53,545</u>	<u>50,174</u>
期末現金及約當現金餘額	<u>\$ 23,909</u>	<u>\$ 53,545</u>
現金流量資訊之補充揭露		
本期支付利息(不含資本化利息)	<u>\$ 7,327</u>	<u>\$ 7,908</u>
不影響現金流量之投資及融資活動		
一年內到期之長期負債	<u>\$ 26,707</u>	<u>\$ 21,293</u>

後附之附註係本財務報表之一部分。

(請參閱勤業眾信會計師事務所民國九十六年三月六日查核報告)

董事長：洪寶川

經理人：洪寶川

會計主管：許菁真

宏大拉鍊股份有限公司

財務報表附註

民國九十五及九十四年度

(除另予註明者外，金額係以新台幣仟元為單位)

一. 公司沿革及營業

本公司成立於六十七年二月，主要經營拉鍊及其零配件之製造加工及買賣業務。

本公司股票自九十年三月起在財團法人中華民國證券櫃檯買賣中心上櫃買賣。

本公司九十五年及九十四年十二月三十一日員工人數分別為 244 人及 242 人。

二. 重要會計政策之彙總說明

本財務報表係依照證券發行人財務報告編製準則、商業會計法、商業會計處理準則及一般公認會計原則編製。依照前述準則、法令及原則編製財務報表時，本公司對於備抵呆帳、存貨跌價損失、固定資產折舊、資產減損損失及退休金等之提列，必須使用合理之估計金額，因估計涉及判斷，實際結果可能有所差異。

重要會計政策之彙總說明如下：

資產與負債區分流動與非流動之標準

流動資產包括現金或約當現金、主要為交易目的而持有之資產，以及預期於資產負債表日後十二個月內變現之資產；固定資產、無形資產及其他不屬於流動資產之資產為非流動資產。流動負債包括主要為交易目的而發生之負債，以及須於資產負債表日後十二個月內清償之負債，負債不屬於流動負債者為非流動負債。

現金及約當現金

現金及約當現金包括現金、週轉金、不受限制之銀行存款及自投資日起三個月內到期或清償之國庫券、可轉讓定存單、商業本票及銀行承兌匯票等，其帳面價值近似公平價值。

### 備供出售金融資產

備供出售金融資產於原始認列時，以公平價值衡量，並加計取得或發行之交易成本；後續評價以公平價值衡量，且其價值變動列為股東權益調整項目，累積之利益或損失於金融資產除列時，列入當期損益。依慣例交易購買或出售金融資產時，採用交易日會計處理。

公平價值之基礎：上市（櫃）證券係資產負債表日之收盤價，開放型基金受益憑證係資產負債表日之淨值。

現金股利於除息日認列收益，但依據投資前淨利宣告之部分，係自投資成本減除。股票股利不列為投資收益，僅註記股數增加，並按增加後之總股數重新計算每股成本。

若有減損之客觀證據，則認列減損損失。若後續期間減損金額減少，備供出售權益商品之減損減少金額認列為股東權益調整項目。

### 備抵呆帳

備抵呆帳之提列係按期末應收票據、應收帳款及催收款餘額，衡量可能收回情形，分別估計可能發生之呆帳損失。

### 存 貨

存貨以取得成本為入帳基礎，採加權平均法計價，期末並按成本與市價孰低法採總額法評價。原料以重置成本為市價，在製品及製成品則以淨變現價值為市價。

### 採權益法之長期股權投資

本公司對被投資公司持有表決權股份達百分之二十以上或具有重大影響力者，採用權益法評價。

被投資公司發行新股時，若未按持股比例認購，致使投資比例發生變動，並因而使投資之股權淨值發生增減時，其增減數調整資本公積及長期投資；前項調整如應借記資本公積，而長期投資所產生之資本公積餘額不足時，其差額借記保留盈餘。

於資產負債表日評估是否有減損跡象，若有客觀證據顯示業已減損，就其減損部分認列損失；對僅具重大影響力而未具控制能力之長期股權投資，係以其個別投資帳面價值為基礎，予以評估。自九十四年度起，本公司對於已達控制能力之被投資公司，若因認列其虧損致使對該子公司之長期投資及墊款帳面餘額為負數時，除子公司之其他股東有義務並能夠提出



額外資金承擔其損失者外，本公司全額吸收超過對該子公司股東原有權益之損失金額，若該子公司日後獲利，則該利益先歸屬至本公司，直至原多承擔之損失完全回復為止。

#### 以成本衡量之金融資產

無法可靠衡量公平價值之權益商品投資，包括未上市（櫃）股票及興櫃股票等，以原始認列之成本衡量。股利之會計處理，與備供出售金融資產相似。若有減損之客觀證據，則認列減損損失，此減損金額不予迴轉。

#### 固定資產

固定資產按取得或建造之成本入帳。固定資產之資本支出及收益支出之劃分，以能否延長資產之耐用年數為準。固定資產報廢或處分時沖轉有關帳列成本及累計折舊科目，如有出售利益列為當年度營業外收入，若發生損失，則列為營業外支出。

倘固定資產以其相關可回收金額衡量帳面價值有重大減損時，就其減損部分認列損失。嗣後若固定資產可回收金額增加時，將減損損失之迴轉認列為利益，惟固定資產於減損損失迴轉後之帳面價值，不得超過該項資產在未認列減損損失之情況下，減除應提列折舊後之帳面價值。已依法令規定辦理重估價者，則其減損先減少股東權益項下之未實現重估增值，不足數再認列損失；迴轉時，就原認列為損失之範圍內先認列利益，餘額再轉回未實現重估增值。

固定資產之折舊係按其成本或重估價值，參照所得稅法規定耐用年數，以平均法計算提列。折舊性資產耐用年限已屆滿仍繼續使用者，估計其可再使用年限續提折舊。

購置或建造固定資產，於取得或完工前支出款項，所應負擔之利息予以資本化，列為固定資產之取得成本。

## 退休金

屬確定給付退休辦法之退休金係按精算結果認列；屬確定提撥退休辦法之退休金，係於員工提供服務之期間，將應提撥之退休金數額認列為當期費用。

修正退休辦法時，所產生之前期服務成本自修正日起至該前期服務成本符合既得給付條件日止之平均年數，按直線法分攤認列為費用。確定給付退休辦法修訂時即符合既得給付條件者，立即認列為費用。

確定給付退休辦法發生縮減或清償時，將縮減或清償損益列入當期之淨退休金成本。

## 外幣為準之交易事項

本公司以外幣為基準之交易事項，均按交易日之即期匯率入帳，結清外幣資產或負債所產生之兌換差額，列為當期損益。外幣資產及負債於資產負債表日按該日之即期匯率予以調整，因調整而產生之兌換差額亦列為當期損益。以外幣為準採權益法之長期股權投資因換算為新台幣所產生之兌換差額，列入「累積換算調整數」科目，作為股東權益之調整項目。

## 收入認列

本公司銷貨收入，係將商品之顯著風險及報酬轉予買方時認列。

## 所得稅費用

本公司所得稅之會計處理，係依財務會計準則公報第二十二號規定，作跨期間及同期間所得稅分攤，即將暫時性差異、虧損扣抵及投資抵減所產生之所得稅影響數，認列為遞延所得稅資產或負債，並評估其可實現性提列適當之備抵評價金額。以前年度應付所得稅調整數額及未分配盈餘加徵百分之十之所得稅，列於當年度所得稅費用中。

因購置設備或技術、研究發展及人才培訓等所產生之所得稅抵減，採當期認列法處理。

### 三.會計變動之理由及其影響

本公司自九十五年一月一日起，採用新發布之財務會計準則公報第三十四號「金融商品之會計處理準則」及第三十六號「金融商品之表達與揭露」，以及各號公報配合新修訂之條文。

#### (一)首次適用新發布及修訂財務會計準則公報之影響數

首次適用前述新公報及相關公報修訂條文時，本公司將金融資產予以適當分類，原始帳列金額之調整，屬備供出售金融商品以公平價值衡量者，列為股東權益調整項目。

首次適用上述公報之影響數彙總如下：

	列為會計原則變動 累積影響數（稅後）	列為股東權益 調整項目（稅後）
備供出售金融資產	<u>\$ -</u>	<u>\$ 555</u>

以上會計變動，對九十五年度稅前淨損及稅後純損無影響。

#### (二)適用新發布及修訂財務會計準則公報之科目重分類

依財團法人中華民國會計研究發展基金會（九四）基秘字第〇一六號函之規定，於九十五年度首次適用財務會計準則公報第三十四號所編製之比較財務報表中，九十四年度財務報表應依九十五年度所使用之會計科目進行重分類，但無須重編；惟同類科目之評價方法可能有所不同，應於附註敘明。實務上若有困難，得免列示以前年度之擬制資料。

本公司對於金融商品之評價方法，九十四年與九十五年度對短期投資採用不同之會計政策，說明如下：

短期投資具公開市場、隨時可以出售變現，且不以控制被投資公司或與其建立密切業務關係為目的之證券，採成本與市價孰低法評價，跌價損失列入當期損益。投資上市（櫃）證券係以會計年度最末一個月之平均收盤價為市價之基礎。

配合本公司自九十五年一月一日採用新發布及修訂之財務會計準則公報，九十四年度財務報表予以重分類如下：

	九十四年 十二月三十一日 (重分類前)	九十四年 十二月三十一日 (重分類後)
<u>資產負債表</u>		
短期投資	\$ 6,357	\$ -
採成本法之長期投資	28,622	-
備供出售金融資產－流動	-	6,357
以成本衡量之金融資產－非流動	-	28,622

本公司自九十四年一月一日起採用財務會計準則公報第三十五號「資產減損之會計處理」，是項變動，使九十四年十二月三十一日之採權益法之長期股權投資減少 1,922 仟元，九十四年度權益法認列之投資損失增加 2,084 仟元。

#### 四.現金及約當現金

	九十五年 十二月三十一日	九十四年 十二月三十一日
庫存現金	\$ 146	\$ 124
支票存款	612	936
活期存款	17,665	36,942
外幣活存	5,486	15,543
	<u>\$ 23,909</u>	<u>\$ 53,545</u>

#### 五.備供出售金融資產－流動

	九十五年 十二月三十一日	九十四年 十二月三十一日
國內上市(櫃)公司股票	\$ 16,417	\$ 16,930
減：備供出售金融資產評價調整 －流動	( 7,641 )	( 10,573 )
	<u>\$ 8,776</u>	<u>\$ 6,357</u>

備供出售金融資產質押擔保情形，請參閱附註二十三。

#### 六.應收票據及帳款(淨額)

	九十五年 十二月三十一日	九十四年 十二月三十一日
應收票據	\$ 13,299	\$ 19,106
減：備抵呆帳	( 178 )	( 279 )
	<u>\$ 13,121</u>	<u>\$ 18,827</u>
應收帳款－關係人	\$ 78,029	\$ 50,861
應收帳款－非關係人	80,463	68,214
減：備抵呆帳	( 8,644 )	( 4,805 )
	<u>\$ 149,848</u>	<u>\$ 114,270</u>

## 七.存 貨

	九 十 五 年 十二月三十一日	九 十 四 年 十二月三十一日
原 料	\$ 14,040	\$ 11,738
在 製 品	82,607	69,143
製 成 品	8,157	6,985
商 品	5,943	28,734
	<u>110,747</u>	<u>116,600</u>
減：備抵跌價損失	( 11,021 )	( 24,084 )
	<u>\$ 99,726</u>	<u>\$ 92,516</u>

## 八.長期投資

	九 十 五 年 十二月三十一日	九 十 四 年 十二月三十一日
	持 股 金 額 比 例 %	持 股 金 額 比 例 %
採權益法之長期股權投資		
MAX INTERNATIONAL INVESTMENT CO., LTD.	<u>\$ 68,640</u> 100.00	<u>\$ 83,186</u> 100.00
以成本衡量之金融資產－非流動		
立通科技股份有限公司	7,800 2.00	7,800 2.00
台灣高速鐵路股份有限公司	3,007 0.01	3,007 0.01
IMAGING DEVICES, INC.	3,136 3.35	3,136 3.35
基因數碼科技股份有限公司	17,550 6.72	17,550 6.72
菘凱科技股份有限公司	1,492 0.23	1,492 0.23
美商吉的堡教育集團	3,437 0.27	3,437 0.36
百成行股份有限公司	513 0.01	- -
	<u>36,935</u>	<u>36,422</u>
減：累計減損－以成本法衡量之 金融資產－非流動	( 32,039 )	( 7,800 )
	<u>4,896</u>	<u>28,622</u>
	<u>\$ 73,536</u>	<u>\$ 111,808</u>

(一)MAX INTERNATIONAL INVESTMENT CO., LTD.係於九十一年間辦理註冊登記成立，並再轉投資 MAX INVESTMENT CONSULTING CO., LTD.及 MAX INTERNATIONAL TRADING CO., LTD.，為本公司間接投資大陸之被投資公司。

(二)本公司九十五及九十四年度依權益法認列之投資損失分別為 16,068 仟元及 44,751 仟元。

(三)本公司持股比例超過百分之五十之子公司已併入編製九十五年度合併財務報表。

(四)本公司所持有之上述股票投資，除採權益法之長期股權投資外，其餘

因無活絡市場公開報價且其公平價值無法可靠衡量，故以成本衡量。

#### 九. 固定資產

	九十五年十二月三十一日			九十四年
	成本	累計折舊	帳面價值	十二月三十一日 帳面價值
土地	\$ 45,626	\$ -	\$ 45,626	\$ 45,626
房屋及建築	126,358	( 45,405 )	80,953	85,255
機器設備	148,442	( 118,975 )	29,467	27,094
運輸設備	3,882	( 3,096 )	786	1,228
出租資產－土地	52,216	-	52,216	84,311
出租資產－建物	3,291	( 1,347 )	1,944	16,058
其他設備	16,543	( 11,653 )	4,890	5,702
預付設備款	3,413	-	3,413	-
	<u>\$ 399,771</u>	<u>( \$ 180,476 )</u>	<u>\$ 219,295</u>	<u>\$ 265,274</u>

固定資產提供抵押擔保情形請參閱附註二十三。

#### 十. 其他資產

	九十五年 十二月三十一日	九十四年 十二月三十一日
遞延退休金成本	\$ -	\$ 1,409
遞延費用	52	397
催收款項	9,184	98
減：備抵呆帳	( 9,184 )	( 98 )
遞延所得稅資產－非流動	56,723	45,578
減：備抵評價金額－非流動	( 28,361 )	( 22,789 )
存出保證金	5,083	1,068
	<u>\$ 33,497</u>	<u>\$ 25,663</u>

其他資產提供抵押擔保情形請參閱附註二十三。

#### 十一. 短期借款

	九十五年 十二月三十一日	九十四年 十二月三十一日
信用借款	\$ 10,000	\$ 20,000
抵押借款	130,259	146,816
一年內到期之長期借款	26,707	21,293
	<u>\$ 166,966</u>	<u>\$ 188,109</u>

九十五年及九十四年十二月三十一日上項借款之利率分別為 2.50%～9.05% 及 2.50%～8.20%。

## 十二.應付短期票券

	九 十 五 年 十二月三十一日	九 十 四 年 十二月三十一日
應付短期票券	\$ 19,000	\$ 11,000
減：應付短期票券折價	-	-
	<u>\$ 19,000</u>	<u>\$ 11,000</u>

九十五年及九十四年十二月三十一日上列應付短期票券利率分別  
2.114%及 1.55%。

## 十三.長期借款

	借 款 內 容	九 十 五 年 十二月三十一日	九 十 四 年 十二月三十一日
台灣中小企業銀行－ 內湖分行	借款總額：\$60,000 借款期間：90.08.28~105.08.28 利率區間：郵匯局二年定期儲蓄存款機動利率+1.5% 還款辦法：自借款日起滿二年始攤還第一期款(92.09.28)，本金分156期攤還，每月攤還一次，按月付息一次。	\$ 30,353	\$ 49,231
台灣中小企業銀行－ 內湖分行	借款總額：\$11,850 借款期間：90.08.28~95.08.28 利率區間：郵匯局二年定期儲蓄存款機動利率+1.65% 還款辦法：自借款日起滿三個月始攤還第一期款(90.11.28)，本金分20期攤還，每三個月為一期，按月付息一次。	-	1,777
合作金庫商業銀行－ 中山分行	借款總額：\$50,000 借款期間：91.11.15~96.11.15 利率區間：基本放款利率-2.463%機動計息 還款辦法：自訂約日起滿一年六個月始攤還第一期款(93.05.15)，本金分四年八期攤還，每半年為一期，按月付息一次。	12,500	25,000
上海商業儲蓄銀行	借款總額：\$12,000 借款期間：94.06.01~99.06.01 利率區間：基本放款利率+1%機動計息 還款辦法：自借款日起滿一個月始攤還第一期款(94.07.01)，本金分五年60期攤還，每個月為一期，按月付息一次。	8,400	10,800

(接次頁)

(呈前頁)

	借 款 內 容	九 十 五 年 十二月三十一日	九 十 四 年 十二月三十一日
上海商業儲蓄銀行	借款總額：\$10,000 借款期間：95.06.19~100.06.19 利率區間：基本放款利率+1%機動 計息 還款辦法：自借款日起滿一個月始 攤 還 第 一 期 款 (95.07.19)，本金分 60 期攤還，每個月為一 期，按月付息一次。	9,000	-
中租迪和	借款總額：\$20,000 借款期間：95.11.29~98.11.29 利率區間：9.05% 還款辦法：自借款日起滿一個月始 攤 還 第 一 期 款 (95.12.28)，本息分三 年 36 期攤還，每個月為 一期。	19,445	-
		79,698	86,808
減：一年內到期之長期借款		(26,707)	(21,293)
		<u>\$ 52,991</u>	<u>\$ 65,515</u>

九十五年及九十四年十二月三十一日上項長期借款利率分別為 3.725%~9.05% 及 3.445%~4.66%。

#### 十四.員工退休金

「勞工退休金條例」自九十四年七月一日起施行，六月三十日以前受聘雇之員工且於七月一日在職者得選擇繼續適用「勞動基準法」有關之退休金規定，或適用該條例之退休金制度並保留適用該條例前之工作年資。九十四年七月一日以後新進之員工只適用「勞工退休金條例」之退休金制度。

適用「勞工退休金條例」之退休金制度，係屬確定提撥退休辦法，自九十四年七月一日起，依員工每月薪資百分之六提撥至勞工保險局之個人退休金專戶。本公司九十五及九十四年度認列確定提撥之退休金費用分別為 4,239 仟元及 1,983 仟元。

適用「勞動基準法」之退休金制度，係屬確定給付退休辦法。員工退休金之支付，係根據服務年資及核准退休日前六個月平均工資（基數）計算。本公司按員工每月薪資總額 5.85% 提撥員工退休基金，自九十四年七月一日起改按 2% 提撥員工退休金，交由勞工退休準備金監督委員會以該委員會名義存入中央信託局之專戶。



本公司屬確定給付退休辦法之退休金相關資訊揭露如下：

(一)淨退休金成本係由下列項目組成：

	九 十 五 年 度	九 十 四 年 度
服務成本	\$ 1,237	\$ 4,033
利息成本	2,835	3,110
退休基金資產預期報酬	( 930 )	( 1,108 )
過渡性淨給付義務攤銷數	1,507	1,507
退休金損失攤銷數	-	60
	<u>\$ 4,649</u>	<u>\$ 7,602</u>

(二)退休基金提撥狀況與帳載應計退休金負債之調節：

	九 十 五 年 十二月三十一日	九 十 四 年 十二月三十一日
既得給付義務	\$ 6,067	\$ 3,280
非既得給付義務	<u>57,954</u>	<u>62,430</u>
累積給付義務	64,021	65,710
未來薪資增加之影響數	<u>18,766</u>	<u>21,503</u>
預計給付義務	82,787	87,213
退休基金資產公平價值	( 25,840 )	( 27,812 )
提撥狀況	56,947	59,401
未認列過渡性淨給付義務	( 18,087 )	( 19,594 )
未認列退休金損益	( 14 )	( 3,318 )
補列之應計退休金負債	-	1,409
	<u>\$ 38,846</u>	<u>\$ 37,898</u>

	九 十 五 年 十二月三十一日	九 十 四 年 十二月三十一日
(三) 截至九十五年及九十四年十二月三十一日止，本公司職工退休辦法之既得給付	<u>\$ 7,145</u>	<u>\$ 4,182</u>

(四)退休金給付義務之假設為：

	九 十 五 年 度	九 十 四 年 度
折 現 率	2.75%	3.25%
長期平均調薪率	2.00%	2.25%
退休基金資產之預期報酬率	2.75%	3.25%

(五)本公司員工退休金之提撥及支付情形如下：

	<u>九 十 五 年 度</u>	<u>九 十 四 年 度</u>
期初餘額	\$ 27,812	\$ 31,739
本期提撥	2,291	3,834
本期支付	( 4,962 )	( 8,182 )
本期孳息	699	421
期末餘額	<u>\$ 25,840</u>	<u>\$ 27,812</u>

#### 十五. 股 本

本公司九十五年十二月三十一日實收股本 378,000 仟元，分為 37,800,000 股，每股 10 元，全額發行。

本公司於九十四年十二月將買回之庫藏股票普通股 2,000 仟股註銷。

本公司歷年來各次增資均經主管機關核准變更登記在案，其有關增資股款來源之明細如下：

	<u>金 額</u>
原始投資	\$ 1,000
現金增資	179,000
盈餘轉增資	151,237
資本公積轉增資	66,763
庫藏股註銷減資	( 20,000 )
	<u>\$ 378,000</u>

#### 十六. 資本公積

	<u>九 十 五 年 十二月三十一日</u>	<u>九 十 四 年 十二月三十一日</u>
股票發行溢價	\$ 13,397	\$ 13,397
因長期股權投資而發生	32,810	32,810
因庫藏股票交易	3,778	3,778
	<u>\$ 49,985</u>	<u>\$ 49,985</u>

#### 十七. 盈餘分配及股利政策

本公司依公司法及公司章程之規定，每年決算如有盈餘，除依法提繳所得稅外，應儘先彌補以往年度虧損，再就其餘額提列百分之十為法定盈餘公積及視情況提撥若干特別盈餘公積後，如尚有餘額，連同上一年度累積未分配盈餘提撥百分之五十至百分之百按下列方式分派之：

(一)股東股利百分之八十八至百分之九十五，其中現金股利不得低於股

利總數之百分之十。

(二)員工紅利百分之三至百分之八。

(三)董事、監察人酬勞金百分之二至百分之四。

惟上述盈餘分派中股東現金股利之比率，得視當年度實際獲利及資金狀況，經股東會決議調整之。

本公司九十五年度虧損撥補議案，截至會計師查核報告出具日止，尚未經董事會通過，有關董事會通過擬議及股東會決議盈餘分派情形等相關資訊，可自公開資訊觀測站等管道查詢。

本公司上年度（九十四年度）未有配發員工紅利及董監事酬勞之情形。

#### 十八. 用人、折舊及攤銷費用

功能別 性質別	九 十 五 年 度			九 十 四 年 度		
	屬 於 營業成本者	屬 於 營業費用者	合 計	屬 於 營業成本者	屬 於 營業費用者	合 計
用人費用	96,945	24,996	121,941	102,340	23,689	126,029
薪資費用	79,061	19,781	98,842	83,768	18,659	102,427
員工保險費用	6,533	1,421	7,954	6,048	1,241	7,289
退休金費用	6,800	2,088	8,888	7,673	1,912	9,585
其他用人費用	4,551	1,706	6,257	4,851	1,877	6,728
折舊費用	10,917	1,424	12,341	16,716	1,459	18,175
攤銷費用	175	17	192	255	222	477

#### 十九. 預計所得稅

「所得基本稅額條例」自九十五年一月一日開始施行，其計算基礎係依所得稅法規定計算之課稅所得額，再加計所得稅法及其他法律所享有之租稅減免，按行政院訂定之稅率（百分之十）計算基本稅額，該基本稅額與按所得稅法規定計算之稅額相較，擇其高者，繳納當年度之所得稅，本公司已將其影響考量於當期所得稅中。

(一)所得稅費用之稅率為 25%，其估算方式如下：

	九 十 五 年 度	九 十 四 年 度
稅前會計所得	(\$ 28,522)	(\$ 58,955)
永久性差異		
短期投資跌價損失	-	2,593
處分投資損失淨額	-	2,109
金融資產減損損失	6,573	-
出售土地利益	( 4,442)	-
其 他	1,005	181

(接次頁)

(承前頁)

	九十五年	九十四年
暫時性差異		
權益法認列之投資損失	\$ 16,068	\$ 44,751
國內金融資產減損損失	17,159	-
呆帳超限調整數	11,172	( 2,298 )
退休金費用時間性差異	2,358	3,767
未實現兌換利益	-	( 2,827 )
存貨跌價(回升利益)損失	( 13,063 )	12,812
估計全年課稅所得額	8,308	2,133
所得稅稅率	25%	25%
估計所得稅費用	2,077	533
未分配盈餘加徵 10% 所得稅	-	1,677
投資抵減稅額	( 475 )	( 1,105 )
當期所得稅費用	1,602	1,105
遞延所得稅資產淨變動數	( 1,525 )	3,206
前期所得稅費用調整數	( 1,114 )	( 403 )
預計所得稅(利益)費用	( \$ 1,037 )	\$ 3,908

(二)九十五年及九十四年十二月三十一日遞延所得稅資產明細如下：

	九十五年 十二月三十一日	九十四年 十二月三十一日
遞延所得稅資產—流動	\$ 7,016	\$ 11,064
減：備抵評價金額—流動	-	-
	<u>\$ 7,016</u>	<u>\$ 11,064</u>
遞延所得稅資產—非流動	\$ 56,723	\$ 45,578
減：備抵評價金額—非流動	( 28,361 )	( 22,789 )
	<u>\$ 28,362</u>	<u>\$ 22,789</u>

(三)本公司自八十七年度起，依修訂後所得稅法規定，股東獲配股利年度，其已納之營利事業所得稅，可扣抵股東應納所得稅，茲將本公司稅額扣抵比率相關事項說明如下：

	金額
未分配盈餘	
八十六年度(含)以前	\$ -
八十七年度(含)以後新增(已扣除轉列資本公積部分)	( 160,924 )
	<u>( \$ 160,924 )</u>
估計股東可扣抵帳戶餘額	<u>\$ 13,792</u>
預計分配八十七年度(含)以後盈餘之稅額扣抵比率	<u>-</u>

(四)本公司歷年之營利事業所得稅結算申報案，業經主管稽徵機關核定至九十三年度。

## 二十.基本每股盈餘

本公司損益表所列示之基本每股盈餘，係分別以九十五及九十四年度之稅前損失及稅後純損，除以加權平均流通在外股數 37,800,000 股計算而得。

## 廿一.金融商品資訊之揭露

(一)本公司決定金融商品公平價值所使用之方法及假設如下：

- 1.短期金融商品以其在資產負債表上之帳面價值估計其公平價值，因為此類商品到期日甚近，其帳面價值應屬估計公平價值之合理基礎。此方法應用於現金及約當現金、應收票據及款項、應付票據及款項與短期銀行借款。
- 2.備供出售金融資產則以市場價格為公平價值。若無市場價格可供參考時，則採用評價方法估計。
- 3.以成本衡量之金融資產及採權益法之長期股權投資為未上市（櫃）公司者，其無活絡市場公開報價且實務上須以超過合理成本之金額方能取得可驗證公平價值，因此公平價值無法可靠衡量。
- 4.長期借款以其預期現金流量之折現值估計公平價值。折現率則以本公司所能獲得類似條件（相近之到期日）之長期借款利率為準，本期帳面價值均與公平價值相同。

本公司自九十五年一月一日採用財務會計準則公報第三十四號「金融商品之會計處理準則」，因適用新公報所產生會計變動累積影響數及股東權益調整項目之相關說明請參見附註。

(二)本公司金融資產及金融負債之公平價值，以活絡市場之公開報價直接決定者，及以評價方法估計者分別為：

	公開報價決定之金額		評價方法估計之金額	
	九十五年 十二月三十一日	九十四年 十二月三十一日	九十五年 十二月三十一日	九十四年 十二月三十一日
資 產				
備供出售之金融資產—流動	\$ 8,776	\$ 6,912	\$ -	\$ -

(三)本公司九十五年及九十四年十二月三十一日屬固定利率之短期借款、應付短期票券及長期借款分別為 38,445 仟元及 11,000 仟元，使本公司暴露於利率變動之公平價值風險；屬浮動利率者分別為 200,512 仟元及 253,624 仟元，使本公司暴露於利率變動之現金流量風險。

(四)財務風險資訊

1.市場風險

本公司從事之備供出售金融資產，係以國內外上市（櫃）公司股票為主，其市場風險在於交易價格之波動，惟本公司選擇投資標的時皆經審慎評估，不致有重大之市場風險。

2.信用風險

金融商品受到本公司之交易對方或他方未履行合約之潛在影響，其影響包括本公司所從事金融商品之信用風險集中程度、組成要素及合約金額。本公司信用風險金額九十五年及九十四年十二月三十一日分別為 8,776 仟元及 6,912 仟元，係以資產負債表日公平價值為正數之合約為評估對象。

本公司所持有之金融商品，其最大信用暴險金額分析如下：

	九十五年十二月三十一日		九十四年十二月三十一日	
	帳面價值	最大信用暴險金額	帳面價值	最大信用暴險金額
備供出售之金融資產				
國內外上市				
(櫃)股票	\$ 8,776	\$ 8,776	\$ 6,357	\$ 6,912

上表列示之信用風險金額係以資產負債表日公平價值為正數及表外承諾及保證之合約為評估對象。當金融商品交易相對人顯著集中於一人，或金融商品交易相對人雖有若干，但大多從事類似之商業活動，且具有類似之經濟特質，使其履行合約之能力受到經濟或其他狀況之影響亦相類似時，則發生信用風險顯著集中之情況。產生信用風險顯著集中之特徵，包含債務人所從事營業活動之性質。本公司未顯著集中與單一客戶或單一交易相對人進行交易，但有類似之產業型態和地方區域。

### 3. 流動性風險

本公司之營運資金足以支應，故未有因無法籌措資金以履行合約義務之流動性風險。

本公司投資之股票均具活絡市場，預期可輕易於市場上以接近公平價值之價格迅速出售金融資產，因是不致有重大之現金流量風險。本公司投資之以成本衡量之金融資產無活絡市場，故預期具有重大流動性風險。

### 4. 利率變動之現金流量風險

本公司從事之短期及長期借款，部份係屬浮動利率之債務，故市場利率變動將使短期及長期借款之有效利率隨之變動，而使其未來現金流量產生波動，市場利率增加 1%，將使現金流出增加 2,005 仟元。

## 廿二. 關係人交易

### (一) 關係人名稱及關係

關係人名稱	與本公司之關係
宏來興企業股份有限公司	本公司董事長為該公司董事
宜進實業股份有限公司	本公司之法人董事
順凱實業股份有限公司	本公司之法人董事
億進實業股份有限公司	其法人董事為本公司法人董事
MAX INTERNATIONAL TRADING CO., LTD. (簡稱 MIT)	本公司經由子公司 MAX INTERNATIONAL INVESTMENT CO., LTD. 轉投資之孫公司
MAX INVESTMENT CONSULTING CO., LTD. (簡稱 MIC)	本公司經由子公司 MAX INTERNATIONAL INVESTMENT CO., LTD. 轉投資之孫公司
宏大拉鏈(中國)有限公司 (簡稱宏大(中國))	本公司經由子公司 MAX INTERNATIONAL INVESTMENT CO., LTD. 轉投資之孫公司

### (二) 與關係人間之重大交易事項

#### 1. 營業收入－銷貨收入淨額

	九十五年年度		九十四年度	
	金額	估科目 %	金額	估科目 %
MIT	\$ 12,792	2.32	\$ 19,910	3.78

本公司對 MIT 之進銷貨交易，係透過 MIT 與宏大（中國）之交易，收款期間較一般客戶為長，價格並無重大異常。

## 2. 營業收入－租金收入

	租賃標的物	租賃期間	九十五年度	九十四年度
宏來興企業股份有限公司	桃園市民權路	每年換約	<u>\$ 1,524</u>	<u>\$ 1,714</u>

租金係按當地一般租金行情議定，並以匯款方式按月收取租金。

## 3. 進 貨

	九 十 五 年 度		九 十 四 年 度	
	金 額	估 科 目 %	金 額	估 科 目 %
MIT	\$ 17,230	6.48	\$ -	-
宜進實業股份有限公司	-	-	27,676	12.21
億進實業股份有限公司	<u>51,461</u>	<u>19.35</u>	<u>26,699</u>	<u>11.78</u>
	<u>\$ 68,691</u>	<u>25.83</u>	<u>\$ 54,375</u>	<u>23.99</u>

本公司向 MIT、宜進實業股份有限公司及億進實業股份有限公司之進貨，係按一般採購條件辦理，購價與一般價格相當。

## 4. 加工費

	九 十 五 年 度		九 十 四 年 度	
	金 額	估 科 目 %	金 額	估 科 目 %
順凱實業股份有限公司	<u>\$ 22,004</u>	<u>38.15</u>	<u>\$ 22,989</u>	<u>38.19</u>

## 5. 應收帳款

	九十五年十二月三十一日		九十四年十二月三十一日	
	金 額	估 科 目 %	金 額	估 科 目 %
MIT	<u>\$ 78,029</u>	<u>49.23</u>	<u>\$ 50,861</u>	<u>42.71</u>

## 6. 其他應收款

	九十五年十二月三十一日		九十四年十二月三十一日	
	金 額	估 科 目 %	金 額	估 科 目 %
宏大（中國）	\$ 3,747	11.00	\$ 8,184	48.54
MIC	<u>27,975</u>	<u>82.15</u>	<u>6,706</u>	<u>39.77</u>
	<u>\$ 31,722</u>	<u>93.15</u>	<u>\$ 14,890</u>	<u>88.31</u>



## 7. 應付票據

	九十五年十二月三十一日		九十四年十二月三十一日	
	金	估科目 額 %	金	估科目 額 %
億進實業股份有限公司	\$ -	-	\$ 4,526	10.24
順凱實業股份有限公司	2,113	9.37	1,588	3.59
	<u>\$ 2,113</u>	<u>9.37</u>	<u>\$ 6,114</u>	<u>13.83</u>

## 8. 應付帳款

	九十五年十二月三十一日		九十四年十二月三十一日	
	金	估科目 額 %	金	估科目 額 %
順凱實業股份有限公司	\$ 1,387	3.04	\$ 2,179	7.29
億進實業股份有限公司	8,571	18.78	6,074	20.31
	<u>\$ 9,958</u>	<u>21.82</u>	<u>\$ 8,253</u>	<u>27.60</u>

### (三) 其他關係人交易

本公司九十五年十二月三十一日，對 MIC 提供背書保證計 18,941 仟元，並提供機器設備帳面價值 7,571 仟元予租賃公司作為 MIC 借款之擔保。

## 廿三. 質抵押之資產

九十五年十二月三十一日本公司下列資產業已提供作為擔保品：

	內	容	金	額
備供出售金融資產—流動		股 票	\$	5,210
其他流動資產		定期存款		5,000
固定資產		土 地		45,626
固定資產		房屋及建築		80,953
固定資產		機器設備		7,571
固定資產		出租資產—土地		52,216
固定資產		出租資產—建物		1,944
其他資產		存出保證金		4,000
				<u>\$ 202,520</u>

## 廿四. 重大承諾事項及或有事項

本公司九十五年十二月三十一日，對 MIC 之背書保證為 18,941 仟元。

## 廿五. 其 他

本公司之大陸被投資公司營運已有改善，惟本公司九十五年度仍發生虧損新台幣 27,485 仟元，截至九十五年十二月三十一日止，累積虧損金額達新台幣 160,924 仟元。本公司已積極拓展外銷市場，除朝利基型產品發展，新產品開發持續增加外，並尋求各國之代理行銷，預

期除可增加營業收入外，亦將控管各項成本及費用，以提高營業利益。九十五年度本業已轉虧為盈，各項改善措施已陸續出現效益，虧損金額亦相對減少，惟後續發展將視本公司未來經營改善措施是否順利執行及結果而定。本公司九十五年度之財務報表係依據繼續經營假設編製，並未另作調整。

#### 廿六.科目重分類

為配合九十五年度財務報表之表達，業將九十四年度財務報表部分會計科目予以重分類。

#### 廿七.附註揭露事項

##### (一)重大交易事項相關資訊：

編號	項	目	說明
1	資金貸與他人。		附表一
2	為他人背書保證。		附表二
3	期末持有有價證券情形。		附表三
4	累積買進或賣出同一有價證券之金額達新台幣一億元或實收資本額 20% 以上。		無
5	取得不動產之金額達新台幣一億元或實收資本額 20% 以上。		無
6	處分不動產之金額達新台幣一億元或實收資本額 20% 以上。		無
7	與關係人進、銷貨之金額達新台幣一億元或實收資本額 20% 以上。		無
8	應收關係人款項達新台幣一億元或實收資本額 20% 以上。		附表四
9	從事衍生性商品交易。		無

##### (二)轉投資事業相關資訊：

編號	項	目	說明
1	被投資公司名稱、所在地區.....等相關資訊。		附表五
2	資金貸與他人。		附表六
3	為他人背書保證。		附表七
4	期末持有有價證券情形。		無
5	累積買進或賣出同一有價證券之金額達新台幣一億元或實收資本額 20% 以上。		無
6	取得不動產之金額達新台幣一億元或實收資本額 20% 以上。		無
7	處分不動產之金額達新台幣一億元或實收資本額 20% 以上。		無
8	與關係人進、銷貨之金額達新台幣一億元或實收資本額 20% 以上。		無
9	應收關係人款項達新台幣一億元或實收資本額 20% 以上。		附表八
10	從事衍生性商品交易。		無

(三)大陸投資資訊：

編號	項目	說明
1	大陸投資公司名稱、主要營業項目.....等相關資訊。	附表九
2	與大陸被投資公司直接或間接經由第三地區事業所發生之重大交易事項。	參閱附註二十二
3	與大陸被投資公司直接或間接經由第三地區事業提供背書、保證或提供擔保品情形。	無
4	與大陸被投資公司直接或間接經由第三地區事業提供資金融通情形。	附表一及六
5	其他對當期損益或財務狀況有重大影響之交易事項。	無

廿八.部門別財務資訊

(一)產業別財務資訊

本公司係拉鍊及其零配件之製造加工及買賣公司，主要產品為各式拉鍊及其零配件之生產，其製造程序相似，市場及銷售方式相同，係屬單一產業，故無揭露之適用。

(二)地區別財務資訊

有關本公司地區別資訊均未達應予揭露之門檻，故無揭露之適用。

(三)外銷財務資訊

本公司九十五及九十四年度銷貨總額（不含租金收入）分別為555,081仟元及540,002仟元，有關資料如下：

	九 十 五 年 度		九 十 四 年 度	
	小 計	合 計	小 計	合 計
外 銷		\$ 301,487		\$ 277,050
美 洲	\$ 56,602		\$ 48,842	
亞 洲	189,550		172,286	
其 他	55,335		55,922	
內 銷		253,594		262,952
		<u>\$ 555,081</u>		<u>\$ 540,002</u>

(四)重要客戶資訊

有關本公司重要客戶資訊均未達應予揭露之門檻，故無揭露之適用。

附表一 資金貸與他人：

單位：美金／新台幣仟元

編號 (註1)	貸出資金之公司	貸與對象	往來科目	期		利率區間%	資金貸與性質 (註)	業務往來金額	有短期融通資金 必要之原因	提列備抵呆帳 金額	擔保		對個別對象 資金貸與限額	資金貸與 總限額
				本 最高 餘額	末 餘額						名	稱 價 值		
0	宏大拉鍊股份有限公司	宏大拉鍊(中國)有限公司	其他應收款	美金 261 新台幣 8,609	美金 116 新台幣 3,747	不計息	2	-	營運週轉	-	無	-	新台幣 29,481 (以本公司淨 值 10% 為 限)	新台幣 58,962 (以本公司淨 值 20% 為 限)
0	宏大拉鍊股份有限公司	MAX INVESTMENT CONSULTING CO., LTD.	其他應收款	美金 853 新台幣 27,975	美金 853 新台幣 27,975	2.55	2	-	營運週轉	-	無	-	新台幣 29,481 (以本公司淨 值 10% 為 限)	新台幣 58,962 (以本公司淨 值 20% 為 限)

註 1：(1)發行人填 0。

(2)被投資公司按公司別由阿拉伯數字 1 開始依序編號。

註 2：資金貸與性質之填寫方法如下：

(1)有業務往來者請填 1。

(2)有短期融通資金之必要者請填 。

附表二 為他人背書保證：

單位：新台幣仟元

編號	背書保證者公司名稱	被 背 書 保 證 對 象		對單一企業 背書保證限額	本期最高背書 保證餘額	期 末 背 書 保 證 餘 額	以財產擔保之 背書保證金額	累計背書保證金 額佔最近期財務 報表淨值之比率 %	背 書 保 證 最 高 限 額
		公 司 名 稱	關 係						
0	宏大拉鍊股份有限公司	MAX INVESTMENT CONSULTING CO., LTD.	本公司經由子公司 MAX INTERNATIONAL INVESTMENT CO., LTD.轉投資之孫公司	88,444 (以最近期經 會計師查核 或核閱財務 報表淨值之 30%)	45,258	18,941	7,571	8.99	294,812 (以最近期經 會計師查核 或核閱財務 報表淨值之 100%)

註：MAX INVESTMENT CONSULTING CO., LTD.由宏大拉鍊股份有限公司背書保證向租賃公司借入美金 1,500 仟元，作為投入宏大拉鏈（中國）有限公司之資本金。

附表三 期末持有有價證券情形：

單位：新台幣仟元

持有之公司	有價證券種類及名稱	與有價證券發行人之關係	帳列科目	期末				備註
				股數	帳面金額	持股比例(%)	市價	
宏大拉鍊股份有限公司	宜進實業股份有限公司	本公司之法人董事	備供出售金融資產—流動	1,684,500	16,417 ( 7,641)	0.46	8,776	
	減：備供出售金融資產評價調整				8,776			
	MAX INTERNATIONAL INVESTMENT CO., LTD.	本公司之子公司	採權益法之長期股權投資	5,880,000	68,640	100.00	-	
	立通科技股份有限公司	無	以成本衡量之金融資產—非流動	200,000	7,800	2.00	-	
	台灣高速鐵路股份有限公司	"	"	300,687	3,007	0.01	-	
	IMAGING DEVICES, INC.	"	"	200,000	3,136	3.35	-	
	基因數碼科技股份有限公司	"	"	1,300,000	17,550	6.72	-	
	崧凱科技股份有限公司	"	"	194,000	1,492	0.23	-	
	美商吉的堡教育集團	"	"	68,000	3,437	0.27	-	
	百成行股份有限公司	"	"	20,000	513	0.01	-	
					36,935		-	
	減：累計減損—以成本法衡量之金融資產—非流動				( 32,039)			
					4,896			
					73,536			

附表四 本公司應收關係人款項達新台幣一億元或實收資本額百分之二十以上：

單位：新台幣仟元

帳列應收款項之公司	交易對象	關係	應收關係人款項餘額	週轉率	逾期應收關係人款項		應收關係人款項期後收回金額	提列備抵呆帳金額
					金額	處理方式		
宏大拉鍊股份有限公司	MAX INTERNATIONAL TRADING CO., LTD.	本公司經由子公司 MAX INTERNATIONAL INVESTMENT CO., LTD.轉投資之孫公司	78,029	1.42	-	-	11,069	7,054

附表五 被投資公司名稱、所在地區.....等相關資訊：

單位：美金／新台幣仟元

投資公司名稱	被投資公司名稱	所在地區	主要營業項目	原始投資金額		期末持		有被投資公司 本期(損)益	本期認列之 投資(損)益	備註
				本期期末	上期期末	股數	比率(%)			
宏大拉鍊股份有限公司	MAX INTERNATIONAL INVESTMENT CO., LTD.	薩摩亞群島	專業投資	美金 5,880 新台幣 191,365 (註)	美金 5,880 新台幣 191,365 (註)	5,880,000	100.00	美金 2,109 新台幣 68,640	新台幣 ( 16,068)	新台幣 ( 16,068)
MAX INTERNATIONAL INVESTMENT CO., LTD.	MAX INVESTMENT CONSULTING CO., LTD.	英屬維京群島	專業投資	美金 5,000 新台幣 162,725 (註)	美金 5,000 新台幣 162,725 (註)	5,000,000	51.02	美金 1,345 新台幣 43,773	新台幣 ( 37,921)	新台幣 ( 19,348)
"	MAX INTERNATIONAL TRADING CO., LTD.	薩摩亞群島	進出口貿易	美金 880 新台幣 28,640 (註)	美金 880 新台幣 28,640 (註)	880,000	100.00	美金 768 新台幣 24,994	新台幣 3,302	新台幣 3,302

註：換算匯率係採用民國九十五年十二月二十九日台灣銀行即期買入匯率。



附表六 本公司具控制能力之被投資公司資金貸與他人情形：

單位：美金／新台幣仟元

編號 (註)	貸出資金之公司	貸與對象	往來科目	期		利率區間%	資金貸與性質 (註)	業務往來金額	有短期融通資金 必要之原因	提列備抵呆帳 金額	擔保		對個別對象 資金貸與限額	資金貸與 總限額
				最高餘額	期末餘額						名稱	價值		
2	MAX INVESTMENT CONSULTING CO., LTD.	宏大拉鏈(中 國)有限公司	其他應收款	美金 519 新台幣 17,153	美金 365 新台幣 11,879	4.941	2	-	營運週轉需要	-	-	-	新台幣 17,159 (以本公司淨 值 20% 為 限)	新台幣 17,159 (以本公司淨 值 20% 為 限)

註 1：編號欄之填寫方法如下：

- (1) 發行人填 0。
- (2) 被投資公司按公司別由阿拉伯數字 1 開始依序編號。

註 2：資金貸與性質之填寫方法如下：

- (1) 有業務往來者請填 1。
- (2) 有短期融通資金之必要者請填 2。

附表七 本公司具控制能力之被投資公司為他人背書保證情形：

單位：美金／新台幣仟元

編號	背書保證者公司名稱	被背書保證對象		對單一企業背書保證限額	本期最高背書保證餘額	期末背書保證餘額(註)	以財產擔保之背書保證金額	累計背書保證金額佔最近期財務報表淨值之比率%	背書保證最高限額
		公司名稱	關係						
1	宏大拉鏈(中國)有限公司	福建士鼎鋼鐵有限公司	註	新台幣 33,832 (以該公司最近期經會計師查核或核閱財務報表淨值之30%)	新台幣 40,852	新台幣 40,852 人民幣 9,800	-	36.22	新台幣 112,774 (以該公司最近期經會計師查核或核閱財務報表淨值之100%)

註：其母公司為宏大拉鏈(中國)有限公司母公司之主要股東。

註：換算匯率係採用九十五年十二月二十九日台灣銀行即期買入匯率。

附表八 本公司具控制能力之被投資公司應收關係人款項達新台幣一億元或實收資本額百分之二十以上：

單位：新台幣／人民幣仟元

帳列應收款項之公司	交易對象	關係	應收關係人款項餘額	週轉率	逾期應收關係人款項		應收關係人款項期後收回額	提列備抵呆帳額
					金額	處理方式		
MAX INTERNATIONAL TRADING CO., LTD.	宏大拉鍊(中國)有限公司	同屬宏大拉鍊股份有限公司之孫公司	美金 3,251 新台幣 109,050	1.02	-	-	美金 343 新台幣 11,167	-

附表九 大陸投資資訊：

單位：美金／新台幣仟元

大陸被投資公司名稱	主要營業項目	實收資本額	投資方式	本期期初自台灣匯出累積投資金額	本期匯出或收回投資金額		本期期末自台灣匯出累積投資金額	本公司直接或間接投資之持股比例(%)	本期認列投資損益	期末投資帳面價值	截至本期止已匯回台灣之投資收益
					匯出	收回					
宏大拉鍊(中國)有限公司	1. 係經營尼龍拉鍊、塑膠拉鍊、金屬拉鍊、拉頭及其配件之產銷業務。 2. 影響：擴大外銷能力，以增加本公司之營收。	訂為美金 10,500 仟元	透過第三地區投資設立薩摩亞群島 MAX INTERNATIONAL INVESTMENT CO., LTD.，再投資英屬維京群島 MAX INVESTMENT CONSULTING CO., LTD.，間接對大陸投資。 經濟部投審會核准日期為八十八年十月十八日，核准文號為經投審二字第 88729599 號函、九十一年一月十五日，核准文號為經審二字第 091001115 號函及九十二年八月二十二日經審二字第 091024796 號函。	美金：5,000 新台幣：164,000 (註一)	-	-	美金：5,000 新台幣：164,000 (註一)	51.02	新台幣：( 43,668)	美金：5,000 新台幣：74,382	-

本期期末累計自台灣匯出赴大陸地區投資金額	經濟部投審會核准投資金額	依經濟部投審會規定赴大陸地區投資限額
美金 5,000 新台幣 162,725 (註一)	美金 5,000 新台幣 162,725 (註一)	新台幣 117,925

註一：換算匯率係採用九十五年十二月二十九日台灣銀行即期買入匯率。

註二：本公司間接投資大陸係透過 MAX INTERNATIONAL INVESTMENT CO., LTD. 進行。

## 聲 明 書

本公司民國九十五年度（自九十五年一月一日至十二月三十一日止）依「關係企業合併營業報告書、關係企業合併財務報表及關係報告書編製準則」應納入編製關係企業合併財務報表之公司與依財務會計準則公報第七號應納入編製母子公司合併財務報表之公司均相同，且關係企業合併財務報表所應揭露相關資訊於前揭母子公司合併財務報表中均已揭露，爰不再另行編製關係企業合併財務報表。

特此聲明

公司名稱：宏大拉鍊股份有限公司

負責人：洪 寶 川

中 華 民 國 九 十 六 年 三 月 六 日

## 五、最近年度經會計師查核簽證之母子公司合併財務報表

### 會計師查核報告

宏大拉鍊股份有限公司 公鑒：

宏大拉鍊股份有限公司及子公司民國九十五年及九十四年十二月三十一日之合併資產負債表，暨民國九十五年及九十四年一月一日至十二月三十一日之合併損益表、合併股東權益變動表及合併現金流量表，業經本會計師查核竣事。上開合併財務報表之編製係管理階層之責任，本會計師之責任則為根據查核結果對上開合併財務報表表示意見。

本會計師係依照會計師查核簽證財務報表規則及一般公認審計準則規劃並執行查核工作，以合理確信合併財務報表有無重大不實表達。此項查核工作包括以抽查方式獲取合併財務報表所列金額及所揭露事項之查核證據、評估管理階層編製合併財務報表所採用之會計原則及所作之重大會計估計，暨評估合併財務報表整體之表達。本會計師相信此項查核工作可對所表示之意見提供合理之依據。

依本會計師之意見，第一段所述合併財務報表在所有重大方面係依照證券發行人財務報告編製準則、商業會計法及商業會計處理準則中與財務會計準則相關之規定暨一般公認會計原則編製，足以允當表達宏大拉鍊股份有限公司及子公司民國九十五年及九十四年十二月三十一日之合併財務狀況，暨民國九十五年及九十四年一月一日至十二月三十一日之合併經營成果與現金流量。

如財務報表附註三所述，宏大拉鍊股份有限公司及子公司自民國九十五年一月一日起，採用新發布之財務會計準則公報第三十四號「金融商品之會計處理準則」及第三十六號「金融商品之表達與揭露」，以及其他相關公報配合新修訂之條文。

如財務報表附註三所述，宏大拉鍊股份有限公司及子公司自民國九十四年一月一日起採用財務會計準則公報第三十五號「資產減損之會計處理」。

宏大拉鍊股份有限公司民國九十五年發生虧損新台幣 27,485 仟元，截至民國九十五年十二月三十一日止，累積虧損金額達新台幣 160,924 仟元。宏大拉鍊股份有限公司管理階層已於財務報表附註二十六說明相關之因應及改善計劃，各項改善措施已陸續出現效益，虧損金額亦相對減少，惟其後續發展有賴未來經營改善措施是否執行及結果而定。民國九十五年合併財務報表係依據繼續經營假設編製，並未因對以上所述之情形存有疑慮而有所調整。

勤業眾信會計師事務所

會計師 楊 靜 婷

會計師 翁 榮 隨

楊 靜 婷

翁 榮 隨

財政部證券暨期貨管理委員會核准文號  
台財證六字第 0930128050 號

財政部證券暨期貨管理委員會核准文號  
台財證六字第 0920123784 號

中 華 民 國 九 十 六 年 三 月 六 日

宏大拉鍊股份有限公司及子公司  
合併資產負債表  
民國九十五年及九十四年十二月三十一日

		九十五年十二月三十一日		九十四年十二月三十一日				九十五年十二月三十一日		九十四年十二月三十一日	
代碼	資產	金額	%	金額	%	代碼	負債及股東權益	金額	%	金額	%
	流動資產						流動負債				
1100	現金及約當現金(附註二及四)	\$ 38,134	4	\$ 63,020	6	2100	短期借款(附註十二、十四及二十二)	\$ 366,606	35	\$ 375,283	33
1320	備供出售金融資產—流動(附註二、三、五、二十二及二十四)	8,776	1	6,357	-	2110	應付短期票券(附註十三及二十二)	19,000	2	11,000	1
1120	應收票據淨額(附註二及六)	13,121	1	18,906	2	2120	應付票據(附註二十三)	22,554	2	44,213	4
1140	應收帳款淨額(附註二及六)	152,021	14	139,974	12	2140	應付帳款(附註二十三)	100,904	10	113,944	10
1210	存貨(附註二及七)	157,785	15	151,608	13	2170	應付費用	33,061	3	31,119	3
1298	其他流動資產(附註二、二十及二十四)	40,309	4	40,990	4	2298	其他流動負債	68,006	7	51,631	5
11XX	流動資產合計	410,146	39	420,855	37	21XX	流動負債合計	610,131	59	627,190	56
1480	以成本衡量之金融資產—非流動(附註二、三及八)	4,896	1	28,622	3	2420	長期借款(附註十四及二十二)	52,991	5	83,965	7
	固定資產(附註二、三、九及二十四)					28XX	其他負債(附註二及十五)	40,643	4	41,045	4
1501	土地	45,626	4	45,626	4	2XXX	負債合計	703,765	68	752,200	67
1521	房屋及建築	204,420	20	197,687	18		母公司股東權益				
1531	機器設備	405,414	39	377,771	33	31XX	股本(附註十六)	378,000	36	378,000	34
1551	運輸設備	6,544	1	6,477	1		資本公積(附註十七)				
1621	出租資產—土地	52,216	5	84,311	7	3210	發行溢價	13,397	1	13,397	1
1622	出租資產—建物	3,291	-	18,773	2	3220	庫藏股票交易	3,778	1	3,778	-
1681	其他設備	105,249	10	106,642	9	3260	長期股權投資	32,810	3	32,810	3
15X1	成本合計	822,760	79	837,287	74	32XX	資本公積合計	49,985	5	49,985	4
15X9	減：累計折舊	(269,910)	(26)	(223,130)	(20)		保留盈餘(附註十八及二十)				
1599	減：累計減損	(3,864)	-	(3,768)	-	3310	法定盈餘公積	23,207	2	23,207	2
1670	預付設備款	4,014	-	5,038	1	3350	待彌補虧損	(160,924)	(15)	(133,439)	(12)
15XX	固定資產合計	553,000	53	615,427	55	33XX	保留盈餘合計	(137,717)	(13)	(110,232)	(10)
17XX	無形資產(附註二、十及二十四)	26,408	3	26,448	2		股東權益其他項目				
18XX	其他資產(附註二、十一、十五、二十及二十四)	46,150	4	38,177	3	3420	累積換算調整數(附註二)	2,119	-	597	-
							金融商品未實現(損)益(附註二、三及二十二)	2,425	-	-	-
1XXX	資產總計	\$ 1,040,600	100	\$ 1,129,529	100	34XX	股東權益其他項目合計	4,544	-	597	-
							母公司股東權益合計	294,812	28	318,350	28
						3610	少數股權(附註二)	42,023	4	58,979	5
						3XXX	股東權益合計	336,835	32	377,329	33
							負債及股東權益總計	\$ 1,040,600	100	\$ 1,129,529	100

後附之附註係本合併財務報表之一部分。

(請參閱勤業眾信會計師事務所民國九十六年三月六日查核報告)

董事長：洪寶川

經理人：洪寶川

會計主管：許菁真



宏大拉鍊股份有限公司及子公司

合併損益表

民國九十五年及九十四年一月一日至十二月三十一日

單位：新台幣仟元，惟

每股盈餘為元

代碼		九 十 五 年 度		九 十 四 年 度	
		金 額	%	金 額	%
4000	營業收入淨額 (附註二及二十三)	\$ 869,409	100	\$ 715,096	100
5000	營業成本 (附註十九及二十三)	( 772,840)	( 89)	( 677,898)	( 95)
5910	營業毛利	96,569	11	37,198	5
6000	營業費用 (附註十九)	( 118,805)	( 14)	( 111,525)	( 15)
6900	營業淨損	( 22,236)	( 3)	( 74,327)	( 10)
	營業外收入及利益 (附註二)				
7110	利息收入	285	-	1,676	-
7130	處分固定資產利益	2,766	-	1,243	-
7160	兌換利益—淨額	3,203	1	3,459	1
7260	存貨跌價回升利益	11,144	1	-	-
7480	什項收入	4,906	1	11,800	2
7100	營業外收入及利益 合計	22,304	3	18,178	3
	營業外費用及損失 (附註二、三及八)				
7510	利息費用	( 19,301)	( 2)	( 19,263)	( 3)
7522	其他投資損失	-	-	( 2,593)	-
7540	處分投資損失—淨額	-	-	( 2,109)	-
7570	存貨跌價損失	-	-	( 10,118)	( 2)
7630	減損損失	( 23,732)	( 3)	( 3,634)	( 1)
7880	什項支出	( 4,050)	-	( 1,974)	-
7500	營業外費用及損失 合計	( 47,083)	( 5)	( 39,691)	( 6)

(接次頁)

(承前頁)

代碼	九 十 五 年 度		九 十 四 年 度	
	金 額	%	金 額	%
7900 稅前淨損	(\$ 47,015)	( 5)	(\$ 95,840)	( 13)
8110 所得稅利益(費用) (附註二及二十)	<u>957</u>	<u>-</u>	<u>(4,052)</u>	<u>( 1)</u>
9600 合併總純損	<u>(\$ 46,058)</u>	<u>( 5)</u>	<u>(\$ 99,892)</u>	<u>( 14)</u>
歸屬予：				
9601 母公司股東	(\$ 27,485)	( 3)	(\$ 62,863)	( 9)
9602 少數股權	<u>(18,573)</u>	<u>( 2)</u>	<u>(37,029)</u>	<u>( 5)</u>
	<u>(\$ 46,058)</u>	<u>( 5)</u>	<u>(\$ 99,892)</u>	<u>( 14)</u>
	稅 前 稅 後	稅 前 稅 後	稅 前 稅 後	稅 前 稅 後
9750 每股盈餘(附註二十一)				
9750 基本每股淨損	<u>(\$ 1.24)</u>	<u>(\$ 1.22)</u>	<u>(\$ 2.54)</u>	<u>(\$ 2.64)</u>

後附之附註係本合併財務報表之一部分。

(請參閱勤業眾信會計師事務所民國九十六年三月六日查核報告)

董事長：洪寶川

經理人：洪寶川

會計主管：許菁真

宏大拉鍊股份有限公司及子公司

合併股東權益變動表

民國九十五年及九十四年一月一日至十二月三十一日

單位：新台幣仟元

	股	本	資	本	公	積	保 留 盈 餘		股 東 權 益	其 他 項 目	庫 藏 股 票	少 數 股 權	合 計						
							法 定 盈 餘 公 積	待 彌 補 虧 損						累 積 換 算 調 整 數	金 融 商 品 未 實 現 ( 損 ) 益				
九十四年一月一日餘額	\$	398,000	\$	35,641	\$	23,207	(\$	70,576)	(\$	4,539)	\$	-	(\$	16,931)	\$	65,969	\$	430,771	
長期股權投資依權益法認列調整數	-			11,275	-		-		-		-		-					11,275	
累積換算調整數	-		-		-		-		5,136		-		-			3,612		8,748	
庫藏股票註銷—2,000 仟股	(	20,000)		3,069	-		-		-		-		16,931					-	
少數股權增加	-		-		-		-		-		-		-			26,427		26,427	
九十四年度合併總純損	-		-		-		(\$	62,863)	-		-		-			(\$	37,029)	(\$	99,892)
九十四年十二月三十一日餘額		378,000		49,985		23,207	(\$	133,439)		597		-		-		58,979		377,329	
首次適用財務會計準則公報第三十四號 所產生之影響數	-		-		-		-		-									555	
累積換算調整數	-		-		-		-		1,522		-		-					1,522	
少數股權增加	-		-		-		-		-		-		-			1,617		1,617	
備供出售金融資產未實現損益之變動	-		-		-		-		-				1,870					1,870	
九十五年度合併總純損	-		-		-		(\$	27,485)	-		-		-			(\$	18,573)	(\$	46,058)
九十五年十二月三十一日餘額	\$	378,000	\$	49,985	\$	23,207	(\$	160,924)	\$	2,119	\$	2,425	\$	-	\$	42,023	\$	336,835	

後附之附註係本合併財務報表之一部分。

(請參閱勤業眾信會計師事務所民國九十六年三月六日查核報告)

董事長：洪寶川

經理人：洪寶川

會計主管：許菁真

宏大拉鍊股份有限公司及子公司

合併現金流量表

民國九十五年及九十四年一月一日至十二月三十一日

單位：新台幣仟元

	<u>九十五年</u>	<u>九十四年</u>
<b>營業活動之現金流量</b>		
合併總純損	(\$ 46,058)	(\$ 99,892)
呆帳費用	15,014	10,691
折舊費用及各項攤提	48,741	52,258
其他投資損失	-	2,593
處分投資損失淨額	-	2,109
存貨跌價(回升利益)損失	( 11,144)	10,118
金融資產減損損失	23,732	3,634
處分固定資產利益	( 2,766)	( 1,243)
<b>營業資產及負債之淨變動</b>		
應收票據及帳款	( 12,375)	( 76,200)
存    貨	4,736	( 8,198)
應付票據及帳款	( 34,699)	33,138
應付費用	1,942	( 4,467)
其他流動負債	( 2,790)	36,832
其    他	( 3,001)	16,842
營業活動之淨現金流出	<u>( 18,668)</u>	<u>( 21,785)</u>
<b>投資活動之現金流量</b>		
取得備供出售金融資產	-	( 8,655)
處分備供出售金融資產價款	-	19,020
處分以成本衡量之金融資產價款	-	4,512
購置固定資產支付現金數	( 9,109)	( 29,698)
處分固定資產價款	49,051	4,252
存出保證金減少(增加)	3,958	( 4,088)
購置遞延費用支付現金數	( 1,283)	( 5,299)
其    他	1,341	( 1,085)
投資活動之淨現金流入(出)	<u>43,958</u>	<u>( 21,041)</u>

(接次頁)

(承前頁)

	<u>九十五年度</u>	<u>九十四年度</u>
融資活動之現金流量		
短期借款(減少)增加	(\$ 11,967)	\$ 1,120
應付短期票券增加	8,000	6,000
長期借款(減少)增加淨額	( 31,519)	26,699
少數股權	1,617	30,039
其他	( 78)	( 1,234)
融資活動之淨現金流(出)入	( 33,947)	62,624
匯率影響數	( 16,229)	( 11,140)
本期現金及約當現金(減少)增加數	( 24,886)	8,658
期初現金及約當現金餘額	<u>63,020</u>	<u>54,362</u>
期末現金及約當現金餘額	<u>\$ 38,134</u>	<u>\$ 63,020</u>
現金流量資訊之補充揭露		
本期支付利息(不含資本化利息)	<u>\$ 19,444</u>	<u>\$ 19,338</u>
不影響現金流量之投資及融資活動		
一年內到期之長期負債	<u>\$ 107,542</u>	<u>\$ 106,858</u>

後附之附註係本合併財務報表之一部分。

(請參閱勤業眾信會計師事務所民國九十六年三月六日查核報告)

董事長：洪寶川

經理人：洪寶川

會計主管：許菁真

宏大拉鍊股份有限公司及子公司

合併財務報表附註

民國九十五及九十四年度

(除另予註明者外，金額係以新台幣仟元為單位)

一.合併公司沿革

宏大拉鍊股份有限公司(以下簡稱宏大拉鍊公司或本公司)成立於六十七年二月，主要經營拉鍊及其零配件之製造加工及買賣業務。

MAX INTERNATIONAL INVESTMENT CO., LTD.(以下簡稱 MII CO., LTD.)係宏大拉鍊公司於九十一年投資成立之子公司，主要營業項目為專業投資。

MAX INTERNATIONAL TRADING CO., LTD.(以下簡稱 MIT CO., LTD.)係宏大拉鍊公司於九十一年透過 MII CO., LTD.轉投資成立之子公司，主要營業項目為進出口貿易。

MAX INVESTMENT CONSULTING CO., LTD.(以下簡稱 MIC CO., LTD.)係宏大拉鍊公司於八十八年透過第三地區投資設立之子公司，並於九十一年改為透過 MII CO., LTD.轉投資之子公司，主要營業項目為專業投資。

宏大拉鍊(中國)有限公司(以下簡稱宏大拉鍊(中國))係宏大拉鍊公司於八十六年直接投資之子公司，並於九十一年改為透過 MII CO., LTD.轉投資 MIC CO., LTD.再投資之子公司，主要營業項目為經營拉鍊及其零配件之產銷業務。

合併公司九十五年及九十四年十二月三十一日員工人數分別為 812 人及 830 人。

二.重要會計政策之彙總說明

本財務報表係依照證券發行人財務報告編製準則、商業會計法、商業會計處理準則及一般公認會計原則編製。依照前述準則、法令及原則編製財務報表時，合併公司對於備抵呆帳、存貨跌價損失、固定資產折舊、資產減損損失及退休金等之提列，必須使用合理之估計金額，因估計涉及判斷，實際結果可能有所差異。

重要會計政策彙總說明如下：

### 合併概況

#### (一) 合併財務報表編製準則

宏大拉鍊公司直接或透過子公司間接持有被投資公司有表決權之股份超過百分之五十以上，及直接或間接持有表決權之股份雖未超過百分之五十，但宏大拉鍊公司對其具有控制能力者，其財務報表予以合併。編製合併財務報表時，業已沖銷與子公司間重大之交易及其餘額。

#### (二) 九十五年合併財務報表編製主體如下：

<u>投資公司名稱</u>	<u>子 公 司 名 稱</u>	<u>九 十 五 年</u>	
		<u>十二月三十一日</u>	<u>所 持 股 權 百 分 比</u>
宏大拉鍊公司	MII CO., LTD.	100.00%	-
	MIT CO., LTD.	100.00%	-
	MIC CO., LTD.	51.02%	-
	宏大拉鍊(中國)	51.02%	-

宏大拉鍊公司及上述列入合併財務報表個體之子公司，以下合稱合併公司。

本合併財務報表對其他少數股權股東持有上述被投資公司之權益，列於少數股權項下。

### 資產與負債區分流動與非流動之標準

流動資產包括現金或約當現金，主要為交易目的而持有之資產，以及預期於資產負債表日後十二個月內變現之資產；固定資產、無形資產及其他不屬於流動資產之資產為非流動資產。流動負債包括主要為交易目的而發生之負債，以及須於資產負債表日後十二個月內清償之負債，負債不屬於流動負債者為非流動負債。

### 現金及約當現金

現金及約當現金包括現金、週轉金、不受限制之銀行存款及自投資日起三個月內到期或清償之國庫券、可轉讓定存單、商業本票及銀行承兌匯票等，其帳面價值近似公平價值。

### 備供出售金融資產

備供出售金融資產於原始認列時，以公平價值衡量，並加計取得或發行之交易成本；後續評價以公平價值衡量，且其價值變動列為股東權益調整項目，累積之利益或損失於金融資產除列時，列入當期損益。依慣例交易購買或出售金融資產時，採用交易日會計處理。

公平價值之基礎：上市（櫃）證券係資產負債表日之收盤價，開放型基金受益憑證係資產負債表日之淨值。

現金股利於除息日認列收益，但依據投資前淨利宣告之部分，係自投資成本減除。股票股利不列為投資收益，僅註記股數增加，並按增加後之總股數重新計算每股成本。

若有減損之客觀證據，則認列減損損失。若後續期間減損金額減少，備供出售權益商品之減損減少金額認列為股東權益調整項目。

### 備抵呆帳

備抵呆帳之提列係按期末應收票據、應收帳款及催收款餘額，衡量可能收回情形，分別估計可能發生之呆帳損失。

### 存 貨

存貨以取得成本為入帳基礎，採加權平均法計價，期末並按成本與市價孰低法採總額法評價。原料以重置成本為市價，在製品及製成品則以淨變現價值為市價。

### 以成本衡量之金融資產

無法可靠衡量公平價值之權益商品投資，包括未上市（櫃）股票及興櫃股票等，以原始認列之成本衡量。股利之會計處理，與備供出售金融資產相似。若有減損之客觀證據，則認列減損損失，此減損金額不予迴轉。

### 固定資產

固定資產按取得或建造之成本入帳。固定資產之資本支出及收益支出之劃分，以能否延長資產之耐用年數為準。固定資產報廢或處分時沖轉有關帳列成本及累計折舊科目，如有出售利益列為當年度營業外收入，若發生損失，則列為營業外支出。



倘固定資產以其相關可回收金額衡量帳面價值有重大減損時，就其減損部分認列損失。嗣後若固定資產可回收金額增加時，將減損損失之迴轉認列為利益，惟固定資產於減損損失迴轉後之帳面價值，不得超過該項資產在未認列減損損失之情況下，減除應提列折舊後之帳面價值。已依法令規定辦理重估價者，則其減損先減少股東權益項下之未實現重估增值，不足數再認列損失；迴轉時，就原認列為損失之範圍內先認列利益，餘額再轉回未實現重估增值。

固定資產之折舊係按其成本或重估價值，參照所得稅法規定耐用年數，以平均法計算提列。折舊性資產耐用年限已屆滿仍繼續使用者，估計其可再使用年限續提折舊。

購置或建造固定資產，於取得或完工前支出款項，所應負擔之利息予以資本化，列為固定資產之取得成本。

#### 無形資產（土地使用費）

以取得成本為基礎，自獲得土地使用權之日起，依契約規定期限，按五十年平均攤提。

#### 退休金

屬確定給付退休辦法之退休金係按精算結果認列；屬確定提撥退休辦法之退休金，係於員工提供服務之期間，將應提撥之退休金數額認列為當期費用。

修正退休辦法時，所產生之前期服務成本自修正日起至該前期服務成本符合既得給付條件日止之平均年數，按直線法分攤認列為費用。確定給付退休辦法修訂時即符合既得給付條件者，立即認列為費用。

確定給付退休辦法發生縮減或清償時，將縮減或清償損益列入當期之淨退休金成本。

#### 外幣為準之交易事項

合併公司以外幣為準之交易事項，均按交易日之即期匯率入帳，結清外幣資產或負債所產生之兌換差額，列為當期損益。外幣資產及負債於資產負債表日按該日之即期匯率予以調整，因調整而產生之兌換差額亦列為當期損益。以外幣為準採權益法之長期股權投資因換算為新台幣所產生之兌換差額，列入「累積換算調整數」科目，作為股東權益之調整項目。

#### 收入認列

合併公司銷貨收入，係將商品之顯著風險及報酬轉予買方時認列。

## 所得稅費用

宏大拉鍊公司所得稅之會計處理，係依財務會計準則公報第二十二號規定，作跨期間及同期間所得稅分攤，即將暫時性差異、虧損扣抵及投資抵減所產生之所得稅影響數，認列為遞延所得稅資產或負債，並評估其可實現性提列適當之備抵評價金額。以前年度應付所得稅調整數額及未分配盈餘加徵百分之十之所得稅，列於當年度所得稅費用中。

因購置設備或技術、研究發展及人才培訓等所產生之所得稅抵減，採當期認列法處理。

宏大拉鍊（中國）所得稅之會計處理，係根據中華人民共和國所得稅法規定之稅率計算所得稅費用，自開始獲利年度起，第一年和第二年免徵企業所得稅，第三年至第五年減半徵收企業所得稅，獲利年度是指當年課稅所得額減以前年度累計虧損後仍有課稅所得之年度。

### 三.會計變動之理由及其影響

合併公司自九十五年一月一日起，採用新發布之財務會計準則公報第三十四號「金融商品之會計處理準則」及第三十六號「金融商品之表達與揭露」，以及各號公報配合新修訂之條文。

#### (一)首次適用新發布及修訂財務會計準則公報之影響數

首次適用前述新公報及相關公報修訂條文時，合併公司將金融資產予以適當分類，原始帳列金額之調整，屬備供出售金融商品以公平價值衡量者，列為股東權益調整項目。

首次適用上述公報之影響數彙總如下：

	列為會計原則變動 累積影響數（稅後）	列為股東權益 調整項目（稅後）
備供出售金融資產	<u>\$ -</u>	<u>\$ 555</u>

以上會計變動，對九十五年度稅前淨損及稅後純損無影響。

## (二)適用新發布及修訂財務會計準則公報之科目重分類

依財團法人中華民國會計研究發展基金會（九四）基秘字第〇一六號函之規定，於九十五年度首次適用財務會計準則公報第三十四號所編製之比較財務報表中，九十四年度財務報表應依九十五年度所使用之會計科目進行重分類，但無須重編；惟同類科目之評價方法可能有所不同，應於附註敘明。實務上若有困難，得免列示以前年度之擬制資料。

合併公司對於金融商品之評價方法，九十四年與九十五年度對短期投資採用不同之會計政策，說明如下：

短期投資具公開市場、隨時可以出售變現，且不以控制被投資公司或與其建立密切業務關係為目的之證券，採成本與市價孰低法評價，跌價損失列入當期損益。投資上市（櫃）證券係以會計年度最末一個月之平均收盤價為市價之基礎。

配合合併公司自九十五年一月一日採用新發布及修訂之財務會計準則公報，九十四年度財務報表予以重分類如下：

	九十四年 十二月三十一日 (重分類前)	九十四年 十二月三十一日 (重分類後)
<u>資產負債表</u>		
短期投資	\$ 6,357	\$ -
採成本法之長期投資	28,622	-
備供出售金融資產—流動	-	6,357
以成本衡量之金融資產 —非流動	-	28,622

合併公司自九十四年一月一日起採用財務會計準則公報第三十五號「資產減損之會計處理」，是項變動，使九十四年十二月三十一日之固定資產減少 3,768 仟元，九十四年度認列之資產減損損失亦增加 3,634 仟元。

## 四.現金及約當現金

	九十五年 十二月三十一日	九十四年 十二月三十一日
庫存現金	\$ 229	\$ 168
支票存款	612	936
活期存款	17,665	36,942
外幣活存	19,628	24,974
	<u>\$ 38,134</u>	<u>\$ 63,020</u>

五. 備供出售金融資產－流動

	九 十 五 年 十二月三十一日	九 十 四 年 十二月三十一日
國內上市(櫃)公司股票	\$ 16,417	\$ 16,930
減：備供出售金融資產評價調整 －流動	( 7,641)	( 10,573)
	<u>\$ 8,776</u>	<u>\$ 6,357</u>

備供出售金融資產質押擔保情形，請參閱附註二十四。

六. 應收票據及帳款（淨額）

	九 十 五 年 十二月三十一日	九 十 四 年 十二月三十一日
應收票據	\$ 13,300	\$ 19,185
減：備抵呆帳	( 179)	( 279)
	<u>\$ 13,121</u>	<u>\$ 18,906</u>
應收帳款	\$ 171,281	\$ 153,021
減：備抵呆帳	( 19,260)	( 13,047)
	<u>\$ 152,021</u>	<u>\$ 139,974</u>

七. 存 貨

	九 十 五 年 十二月三十一日	九 十 四 年 十二月三十一日
原 料	\$ 28,425	\$ 24,344
物 料	8,767	7,609
在 製 品	120,727	105,280
製 成 品	14,347	16,978
商 品	5,943	28,734
	<u>178,209</u>	<u>182,945</u>
減：備抵跌價損失	( 20,424)	( 31,337)
	<u>\$ 157,785</u>	<u>\$ 151,608</u>

#### 八. 以成本衡量之金融資產－非流動

	九 十 五 年 十二月三十一日		九 十 四 年 十二月三十一日	
	持 股		持 股	
	金 額	比 例 %	金 額	比 例 %
立通科技股份有限公司	\$ 7,800	2.00	\$ 7,800	2.00
台灣高速鐵路股份有限公司	3,007	0.01	3,007	0.01
IMAGING DEVICES, INC.	3,136	3.35	3,136	3.35
基因數碼科技股份有限公司	17,550	6.72	17,550	6.72
蕊凱科技股份有限公司	1,492	0.23	1,492	0.23
美商吉的堡教育集團	3,437	0.27	3,437	0.36
百成行股份有限公司	513	0.01	-	-
	<u>36,935</u>		<u>36,422</u>	
減：累計減損－以成本法衡量之 金融資產－非流動	( <u>32,039</u> )		( <u>7,800</u> )	
	<u>\$ 4,896</u>		<u>\$ 28,622</u>	

合併公司所持有之上述股票投資，因無活絡市場公開報價且其公平價值無法可靠衡量，故以成本法衡量。

#### 九. 固定資產

	九 十 五 年 十 二 月 三 十 一 日				九 十 四 年 十二月三十一日
	成 本	累 計 折 舊	累 計 減 損	帳 面 價 值	帳 面 價 值
土 地	\$ 45,626	\$ -	\$ -	\$ 45,626	\$ 45,626
房屋及建築	204,420	( 52,115 )	( 2,475 )	149,830	150,812
機器設備	405,414	( 178,328 )	( 61 )	227,025	228,872
運輸設備	6,544	( 4,943 )	36	1,637	2,543
出租資產－土地	52,216	-	-	52,216	84,311
出租資產－建物	3,291	( 1,347 )	-	1,944	16,058
其他設備	105,249	( 33,177 )	( 1,364 )	70,708	82,167
預付設備款	4,014	-	-	4,014	5,038
	<u>\$ 826,774</u>	<u>( \$ 269,910 )</u>	<u>( \$ 3,864 )</u>	<u>\$ 553,000</u>	<u>\$ 615,427</u>

固定資產提供抵押擔保情形請參閱附註二十四。

#### 十. 無形資產

	九 十 五 年 十二月三十一日	九 十 四 年 十二月三十一日
土地－使用權	<u>\$ 26,408</u>	<u>\$ 26,448</u>

無形資產提供抵押擔保情形請參閱附註二十四。

### 十一.其他資產

	九 十 五 年 十二月三十一日	九 十 四 年 十二月三十一日
遞延退休金成本	\$ -	\$ 1,409
遞延費用	5,383	5,531
催收款項	9,184	98
減：備抵呆帳	( 9,184)	( 98)
遞延所得稅資產—非流動	56,723	45,578
減：備抵評價金額—非流動	( 28,361)	( 22,789)
存出保證金	12,405	8,448
	<u>\$ 46,150</u>	<u>\$ 38,177</u>

### 十二.短期借款

	九 十 五 年 十二月三十一日	九 十 四 年 十二月三十一日
信用借款	\$ 10,000	\$ 20,000
抵押借款	249,064	248,425
一年內到期之長期借款	107,542	106,858
	<u>\$ 366,606</u>	<u>\$ 375,283</u>

九十五年及九十四年十二月三十一日上項借款之利率分別為 2.50%～9.05% 及 2.50%～8.20%。

### 十三.應付短期票券

	九 十 五 年 十二月三十一日	九 十 四 年 十二月三十一日
應付短期票券	\$ 19,000	\$ 11,000
減：應付短期票券折價	-	-
	<u>\$ 19,000</u>	<u>\$ 11,000</u>

九十五年及九十四年十二月三十一日上列應付短期票券利率分別為 2.114% 及 1.55%。

#### 十四.長期借款

	借 款 內 容	九 十 五 年 十 二 月 三 十 一 日	九 十 四 年 十 二 月 三 十 一 日
台灣中小企業銀行－ 內湖分行	借款總額：\$60,000 借款期間：90.08.28~105.08.28 利率區間：郵匯局二年定期儲蓄存款 機動利率+1.5% 還款辦法：自借款日起滿二年始攤還 第一期款（92.09.28）， 本金分 156 期攤還，每月 攤還一次，按月付息一 次。	\$ 30,353	\$ 49,231
台灣中小企業銀行－ 內湖分行	借款總額：\$11,850 借款期間：90.08.28~95.08.28 利率區間：郵匯局二年定期儲蓄存款 機動利率+1.65% 還款辦法：自借款日起滿三個月始攤 還 第 一 期 款 （90.11.28），本金分 20 期攤還，每三個月為一 期，按月付息一次。	-	1,777
合作金庫商業銀行－ 中山分行	借款總額：\$50,000 借款期間：91.11.15~96.11.15 利率區間：基本放款利率－2.463%機 動計息 還款辦法：自訂約日起滿一年六個月 始 攤 還 第 一 期 款 （93.05.15），本金分四 年八期攤還，每半年為一 期，按月付息一次。	12,500	25,000
上海商業儲蓄銀行	借款總額：\$12,000 借款期間：94.06.01~99.06.01 利率區間：基本放款利率+1%機動 計息 還款辦法：自借款日起滿一個月始攤 還 第 一 期 款 （94.07.01），本金分五 年 60 期攤還，每個月為 一期，按月付息一次。	8,400	10,800
上海商業儲蓄銀行	借款總額：\$10,000 借款期間：95.06.19~100.06.19 利率區間：基本放款利率+1%機動 計息 還款辦法：自借款日起滿一個月始攤 還 第 一 期 款 （95.07.19），本金分 60 期攤還，每個月為一期， 按月付息一次。	9,000	-

(接次頁)

(承前頁)

	借 款 內 容	九 十 五 年 十二月三十一日	九 十 四 年 十二月三十一日
中租迪和	借款總額：\$20,000 借款期間：95.11.29~98.11.29 利率區間：9.05% 還款辦法：自借款日起滿一個月始攤還第一期款（95.12.28），本息分三年36期攤還，每個月為一期。	\$ 19,445	\$ -
Grand Capital International Limited	借款總額：美金 1,500 仟元 借款期間：94.09.16~96.09.16 利率區間：4.9% 還款辦法：自借款日起一個月後始攤還第一期款（94.10.20），本金分24期攤還，每個月為一期，按月付息一次。	18,306	43,050
中國農業銀行— 昆山經濟技術開發 區支行	借款總額：人民幣 15,000 仟元 借款期間：93.12.30~96.06.30 利率區間：5.985% 還款辦法：到期日一次還清。	62,529	60,965
		160,533	190,823
減：一年內到期之長期借款		( 107,542 )	( 106,858 )
		\$ 52,991	\$ 83,965

九十五年及九十四年十二月三十一日上項長期借款利率分別為 3.725% ~ 9.05% 及 3.445% ~ 5.472%。

#### 十五. 員工退休金

「勞工退休金條例」自九十四年七月一日起施行，六月三十日以前受聘雇之員工且於七月一日在職者得選擇繼續適用「勞動基準法」有關之退休金規定，或適用該條例之退休金制度並保留適用該條例前之工作年資。九十四年七月一日以後新進之員工只適用「勞工退休金條例」之退休金制度。

宏大拉鍊公司適用「勞工退休金條例」之退休金制度，係屬確定提撥退休辦法，自九十四年七月一日起，依員工每月薪資百分之六定提撥之退休金費用分別為 4,239 仟元及 1,983 仟元。

宏大拉鍊公司適用「勞動基準法」之退休金制度，係屬確定給付退休辦法。員工退休金之支付，係根據服務年資及核准退休日前六個月平均工資（基數）計算。宏大拉鍊公司按員工每月薪資總額 5.85% 提撥員工退休基金，自九十四年七月一日起改按 2% 提撥員工退休金，交由勞工退休準備金監督委員會以該委員會名義存入中央信託局之專戶。



宏大拉鍊公司屬確定給付退休辦法之退休金相關資訊揭露如下：

(一)淨退休金成本係由下列項目組成：

	<u>九 十 五 年 度</u>	<u>九 十 四 年 度</u>
服務成本	\$ 1,237	\$ 4,033
利息成本	2,835	3,110
退休基金資產預期報酬	( 930)	( 1,108)
過渡性淨給付義務攤銷數	1,507	1,507
退休金損失攤銷數	-	60
	<u>\$ 4,649</u>	<u>\$ 7,602</u>

(二)退休基金提撥狀況與帳載應計退休金負債之調節：

	<u>九 十 五 年 十二月三十一日</u>	<u>九 十 四 年 十二月三十一日</u>
既得給付義務	\$ 6,067	\$ 3,280
非既得給付義務	57,954	62,430
累積給付義務	64,021	65,710
未來薪資增加之影響數	18,766	21,503
預計給付義務	82,787	87,213
退休基金資產公平價值	( 25,840)	( 27,812)
提撥狀況	56,947	59,401
未認列過渡性淨給付義務	( 18,087)	( 19,594)
未認列退休金損益	( 14)	( 3,318)
補列之應計退休金負債	-	1,409
	<u>\$ 38,846</u>	<u>\$ 37,898</u>

	<u>九 十 五 年 十二月三十一日</u>	<u>九 十 四 年 十二月三十一日</u>
(三)截至九十五年及九十四年 十二月三十一日止，宏大 拉鍊公司職工退休辦法之 既得給付	<u>\$ 7,145</u>	<u>\$ 4,182</u>

(四)退休金給付義務之假設為：

	<u>九 十 五 年 度</u>	<u>九 十 四 年 度</u>
折現率	2.75%	3.25%
長期平均調薪率	2.00%	2.25%
退休基金資產之預期報酬率	2.75%	3.25%

(五)宏大拉鍊公司員工退休金之提撥及支付情形如下：

	<u>九 十 五 年 度</u>	<u>九 十 四 年 度</u>
期初餘額	\$ 27,812	\$ 31,739
本期提撥	2,291	3,834
本期支付	( 4,962)	( 8,182)
本期孳息	699	421
期末餘額	<u>\$ 25,840</u>	<u>\$ 27,812</u>

#### 十六. 股 本

宏大拉鍊公司九十五年十二月三十一日實收股本 378,000 仟元，分為 37,800,000 股，每股 10 元，全額發行。

宏大拉鍊公司於九十四年十二月將買回之庫藏股票普通股 2,000 仟股註銷。

宏大拉鍊公司歷年來各次增資均經主管機關核准變更登記在案，其有關增資股款來源之明細如下：

	<u>金 額</u>
原始投資	\$ 1,000
現金增資	179,000
盈餘轉增資	151,237
資本公積轉增資	66,763
庫藏股註銷減資	( 20,000)
	<u>\$ 378,000</u>

#### 十七. 資本公積

	<u>九 十 五 年 十二月三十一日</u>	<u>九 十 四 年 十二月三十一日</u>
股票發行溢價	\$ 13,397	\$ 13,397
因長期股權投資而發生	32,810	32,810
因庫藏股票交易	3,778	3,778
	<u>\$ 49,985</u>	<u>\$ 49,985</u>

#### 十八. 盈餘分配及股利政策

宏大拉鍊公司依公司法及公司章程之規定，每年決算如有盈餘，除依法提繳所得稅外，應儘先彌補以往年度虧損，再就其餘額提列百分之十為法定盈餘公積及視情況提撥若干特別盈餘公積後，如尚有餘額，連同上一年度累積未分配盈餘提撥百分之五十至百分之百按下列方式分派之：

(一)股東股利百分之八十八至百分之九十五，其中現金股利不得低於股利總

數之百分之十。

(二)員工紅利百分之三至百分之八。

(三)董事、監察人酬勞金百分之二至百分之四。

惟上述盈餘分派中股東現金股利之比率，得視當年度實際獲利及資金狀況，經股東會決議調整之。

宏大拉鍊公司九十五年度虧損撥補議案，截至會計師查核報告出具日止，尚未經董事會通過，有關董事會通過擬議及股東會決議盈餘分派情形等相關資訊，可自公開資訊觀測站等管道查詢。

宏大拉鍊公司上年度（九十四年度）未有配發員工紅利及董監事酬勞之情形。

#### 十九.用人、折舊及攤銷費用

性質別	九 十 五 年 度			九 十 四 年 度		
	屬 於 營業成本者	屬 於 營業費用者	合 計	屬 於 營業成本者	屬 於 營業費用者	合 計
用人費用	138,268	42,404	180,672	139,284	39,395	178,679
薪資費用	113,957	35,828	149,785	116,239	33,391	149,630
員工保險費用	9,115	2,031	11,146	8,286	1,537	9,823
退休金費用	6,800	2,088	8,888	7,673	1,912	9,585
其他用人費用	8,396	2,457	10,853	7,086	2,555	9,641
折舊費用	41,781	4,726	46,507	45,812	4,738	50,550
攤銷費用	1,828	406	2,234	698	1,010	1,708

#### 二十.預計所得稅

「所得基本稅額條例」自九十五年一月一日開始施行，其計算基礎係依所得稅法規定計算之課稅所得額，再加計所得稅法及其他法律所享有之租稅減免，按行政院訂定之稅率（百分之十）計算基本稅額，該基本稅額與按所得稅法規定計算之稅額相較，擇其高者，繳納當年度之所得稅，合併公司已將其影響考量於當期所得稅中。

(一)合併公司所得稅費用之估算方式如下：

	九 十 五 年 度	九 十 四 年 度
宏大拉鍊公司稅前會計所得	( \$ 28,522)	( \$ 58,955)
永久性差異		
短期投資跌價損失	-	2,593
處分投資損失淨額	-	2,109
金融資產減損損失	6,573	-
出售土地利益	( 4,442)	-
其 他	1,005	181
暫時性差異		
國外公司之營運損失	16,068	44,751
國內金融資產減損損失	17,159	-
呆帳超限調整數	11,172	( 2,298)
退休金費用時間性差異	2,358	3,767
未實現兌換利益	-	( 2,827)
存貨跌價(回升利益)		
損失	( 13,063)	12,812
估計全年課稅所得額	8,308	2,133
所得稅稅率	25%	25%
估計所得稅費用	2,077	533
未分配盈餘加徵 10% 所得稅	-	1,677
投資抵減稅額	( 475)	( 1,105)
當期所得稅費用	1,602	1,105
遞延所得稅資產淨變動數	( 1,525)	3,206
前期所得稅費用調整數	( 1,114)	( 403)
國外子公司預計所得稅費用	80	144
預計所得稅(利益)費用	( \$ 957)	\$ 4,052

(二)九十五年及九十四年十二月三十一日遞延所得稅資產明細如下：

	九 十 五 年 十二月三十一日	九 十 四 年 十二月三十一日
遞延所得稅資產—流動	\$ 7,016	\$ 11,064
減：備抵評價金額—流動	-	-
	<u>\$ 7,016</u>	<u>\$ 11,064</u>
遞延所得稅資產—非流動	\$ 56,723	\$ 45,578
減：備抵評價金額—非流動	( 28,361)	( 22,789)
	<u>\$ 28,362</u>	<u>\$ 22,789</u>

(三)宏大拉鍊公司自八十七年度起，依修訂後所得稅法規定，股東獲配股利年度，其已納之營利事業所得稅，可扣抵股東應納所得稅，茲將宏大拉鍊公司稅額扣抵比率相關事項說明如下：

	<u>金</u> <u>額</u>
未分配盈餘	
八十六年度(含)以前	\$ -
八十七年度(含)以後新增(已扣除轉列資本公積部分)	( 160,924)
	<u>( \$ 160,924)</u>
估計股東可扣抵帳戶餘額	<u>\$ 13,792</u>
預計分配八十七年度(含)以後盈餘之稅額扣抵比率	<u>-</u>

(四)宏大拉鍊公司歷年之營利事業所得稅結算申報案，業經主管稽徵機關核定至九十三年度。

#### 廿一.基本每股盈餘

合併公司損益表所列示之基本每股盈餘，係分別以九十五及九十四年度之合併稅前損失及稅後純損，除以加權平均流通在外股數 37,800,000 股計算而得。

#### 廿二.金融商品資訊之揭露

(一)合併公司決定金融商品公平價值所使用之方法及假設如下：

- 1.短期金融商品以其在資產負債表上之帳面價值估計其公平價值，因為此類商品到期日甚近，其帳面價值應屬估計公平價值之合理基礎。此方法應用於現金及約當現金、應收票據及款項、應付票據及款項與短期銀行借款。
- 2.備供出售金融資產則以市場價格為公平價值。若無市場價格可供參考時，則採用評價方法估計。
- 3.以成本衡量之金融資產及採權益法之長期股權投資為未上市(櫃)公司者，其無活絡市場公開報價且實務上須以超過合理成本之金額方能取得可驗證公平價值，因此公平價值無法可靠衡量。
- 4.長期借款以其預期現金流量之折現值估計公平價值。折現率則以合併公司所能獲得類似條件(相近之到期日)之長期借款利率為準，本期帳面價值均與公平價值相同。

合併公司自九十五年一月一日採用財務會計準則公報第三十四號「金融商品之會計處理準則」，因適用新公報所產生會計變動累積影響數及股東權益調整項目之相關說明請參見附註三。

(二)合併公司金融資產及金融負債之公平價值，以活絡市場之公開報價直接決定者，及以評價方法估計者分別為：

	公開報價決定之金額		評價方法估計之金額	
	九十五年十二月三十一日	九十四年十二月三十一日	九十五年十二月三十一日	九十四年十二月三十一日
資產				
備供出售之金融資產—流動	\$ 8,776	\$ 6,912	\$ -	\$ -

(三)合併公司九十五年及九十四年十二月三十一日屬固定利率之短期借款、應付短期票券及長期借款分別為 56,751 仟元及 29,450 仟元，使合併公司暴露於利率變動之公平價值風險；屬浮動利率者分別為 381,846 仟元及 440,798 仟元，使合併公司暴露於利率變動之現金流量風險。

(四)財務風險資訊

#### 1.市場風險

合併公司從事之備供出售金融資產，係以國內外上市（櫃）公司股票為主，其市場風險在於交易價格之波動，惟合併公司選擇投資標的時皆經審慎評估，不致有重大之市場風險。

#### 2.信用風險

金融商品受到合併公司之交易對方或他方未履行合約之潛在影響，其影響包括合併公司所從事金融商品之信用風險集中程度、組成要素及合約金額。合併公司信用風險金額九十五年及九十四年十二月三十一日分別為 8,776 仟元及 6,912 仟元，係以資產負債表日公平價值為正數之合約為評估對象。

合併公司所持有之金融商品，其最大信用暴險金額分析如下：

	九十五年十二月三十一日		九十四年十二月三十一日	
	帳面價值	最大信用暴險金額	帳面價值	最大信用暴險金額
備供出售之金融資產				
國內外上市				
(櫃)股票	\$ 8,776	\$ 8,776	\$ 6,357	\$ 6,912

上表列示之信用風險金額係以資產負債表日公平價值為正數及表外承諾及保證之合約為評估對象。當金融商品交易相對人顯著集中於一人，或金融商品交易相對人雖有若干，但大多從事類似之商業活動，且具有類似之經濟特質，使其履行合約之能力受到經濟或其他狀

況之影響亦相類似時，則發生信用風險顯著集中之情況。產生信用風險顯著集中之特徵，包含債務人所從事營業活動之性質。合併公司未顯著集中與單一客戶或單一交易相對人進行交易，但有類似之產業型態和地方區域。

### 3.流動性風險

合併公司之營運資金足以支應，故未有因無法籌措資金以履行合約義務之流動性風險。

合併公司投資之股票均具活絡市場，預期可輕易於市場上以接近公平價值之價格迅速出售金融資產，因是不致有重大之現金流量風險。合併公司投資之以成本衡量之金融資產無活絡市場，故預期具有重大流動性風險。

### 4.利率變動之現金流量風險

合併公司從事之短期及長期借款，部份係屬浮動利率之債務，故市場利率變動將使短期及長期借款之有效利率隨之變動，而使其未來現金流量產生波動，市場利率增加 1%，將使現金流出增加 3,818 仟元。

## 廿三.關係人交易

### (一)關係人名稱及關係

關係人名稱	與本公司之關係
宏來興企業股份有限公司	宏大拉鍊公司董事長為該公司董事
宜進實業股份有限公司	宏大拉鍊公司之法人董事
順凱實業股份有限公司	宏大拉鍊公司之法人董事
億進實業股份有限公司	其法人董事為宏大拉鍊公司法人董事
福建士鼎鋼鐵有限公司	其母公司為 MIC CO., LTD.之主要股東

### (二)與關係人間之重大交易事項

#### 1.營業收入—租金收入

	租賃標的物	租賃期間	九十五年度	九十四年度
宏來興企業股份有限公司	桃園市民權路	每年換約	\$ 1,524	\$ 1,714

租金係按當地一般租金行情議定，並以匯款方式按月收取租金。

## 2. 進 貨

	九 十 五 年 度		九 十 四 年 度	
	估 科 目		估 科 目	
	金 額	%	金 額	%
宜進實業股份有限公司	\$ -	-	\$ 27,676	8.51
億進實業股份有限公司	51,461	12.58	26,699	8.21
	<u>\$ 51,461</u>	<u>12.58</u>	<u>\$ 54,375</u>	<u>16.72</u>

本公司向宜進實業股份有限公司及億進實業股份有限公司之進貨，係按一般採購條件辦理，購價與一般價格相當。

## 3. 加工費

	九 十 五 年 度		九 十 四 年 度	
	估 科 目		估 科 目	
	金 額	%	金 額	%
順凱實業股份有限公司	<u>\$ 22,004</u>	<u>27.33</u>	<u>\$ 22,989</u>	<u>30.38</u>

## 4. 應付票據

	九十五年十二月三十一日		九十四年十二月三十一日	
	估 科 目		估 科 目	
	金 額	%	金 額	%
億進實業股份有限公司	\$ -	-	\$ 4,526	10.24
順凱實業股份有限公司	2,113	9.37	1,588	3.59
	<u>\$ 2,113</u>	<u>9.37</u>	<u>\$ 6,114</u>	<u>13.83</u>

## 5. 應付帳款

	九十五年十二月三十一日		九十四年十二月三十一日	
	估 科 目		估 科 目	
	金 額	%	金 額	%
順凱實業股份有限公司	\$ 1,387	1.37	\$ 2,179	1.91
億進實業股份有限公司	8,571	8.50	6,074	5.33
	<u>\$ 9,958</u>	<u>9.87</u>	<u>\$ 8,253</u>	<u>7.24</u>

## (三) 背書保證

合併公司九十五年十二月三十一日，對福建士鼎鋼鐵有限公司之背書保證計 40,852 仟元。



#### 廿四.質抵押之資產

九十五年十二月三十一日合併公司下列資產業已提供作為借款或保證之擔保品：

	內	容	金	額
備供出售金融資產—流動		股 票	\$	5,210
其他流動資產		定期存款		5,000
固定資產		土 地		45,626
固定資產		房屋及建築		149,830
固定資產		機器設備		120,273
固定資產		出租資產—土地		52,216
固定資產		出租資產—建物		1,944
無形資產		土地使用權		26,408
其他資產		存出保證金		4,000
				<u>\$ 410,507</u>

#### 廿五.重大承諾及或有事項

合併公司九十五年十二月三十一日，對福建士鼎鋼鐵有限公司之背書保證計 40,852 仟元。

#### 廿六.其 他

合併公司大陸地區營運已有改善，惟宏大拉鍊公司九十五年度發生虧損新台幣 27,485 仟元，截至九十五年十二月三十一日止，累積虧損金額達新台幣 160,924 仟元。合併公司已積極拓展外銷市場，除朝利基型產品發展，新產品開發持續增加外，並尋求各國之代理行銷，預期除可增加營業收入外，亦將控管各項成本及費用，以提高營業利益。九十五年度各項改善措施已陸續出現效益，虧損金額亦相對減少，惟後續發展將視合併公司未來經營改善措施是否順利執行及結果而定。合併公司九十五年度之財務報表係依據繼續經營假設編製，並未另作調整。

#### 廿七.科目重分類

為配合九十五年度財務報表之表達，業將九十四年度財務報表部分會計科目予以重分類。

廿八.附註揭露事項

(一)重大交易事項相關資訊：

編號	項	目	說	明
1	資金貸與他人。			無
2	為他人背書保證。			附表一
3	期末持有有價證券情形。			附表二
4	累積買進或賣出同一有價證券之金額達新台幣一億元或實收資本額 20% 以上。			無
5	取得不動產之金額達新台幣一億元或實收資本額 20% 以上。			無
6	處分不動產之金額達新台幣一億元或實收資本額 20% 以上。			無
7	與關係人進、銷貨之金額達新台幣一億元或實收資本額 20% 以上。			無
8	應收關係人款項達新台幣一億元或實收資本額 20% 以上。			無
9	從事衍生性商品交易。			無
10	母子公司業務關係及重要交易事項			附表三

(二)轉投資事業相關資訊：

編號	項	目	說	明
1	被投資公司名稱、所在地區.....等相關資訊。			無
2	資金貸與他人。			無
3	為他人背書保證。			無
4	期末持有有價證券情形。			無
5	累積買進或賣出同一有價證券之金額達新台幣一億元或實收資本額 20% 以上。			無
6	取得不動產之金額達新台幣一億元或實收資本額 20% 以上。			無
7	處分不動產之金額達新台幣一億元或實收資本額 20% 以上。			無
8	與關係人進、銷貨之金額達新台幣一億元或實收資本額 20% 以上。			無
9	應收關係人款項達新台幣一億元或實收資本額 20% 以上。			無
10	從事衍生性商品交易。			無

(三)大陸投資資訊：

編號	項目	說明
1	大陸投資公司名稱、主要營業項目.....等相關資訊。	無
2	與大陸被投資公司直接或間接經由第三地區事業所發生之重大交易事項。	無
3	與大陸被投資公司直接或間接經由第三地區事業提供背書、保證或提供擔保品情形。	無
4	與大陸被投資公司直接或間接經由第三地區事業提供資金融通情形。	無
5	其他對當期損益或財務狀況有重大影響之交易事項。	無

廿九.部門別財務資訊

(一)產業別財務資訊

合併公司係拉鍊及其零配件之製造加工及買賣公司，主要產品為各式拉鍊及其零配件之生產，其製造程序相似，市場及銷售方式相同，係屬單一產業，故無揭露之適用。

(二)地區別財務資訊

合併公司九十五及九十四年度有關地區別之資料如下：

	九 十 五 年 度 ( 底 )				
	亞 洲	其他國外 營運部門	國 內	調整及沖銷	合 併
來自企業(母公司及合併 子公司)以外客戶之收 入	\$ 327,513	\$ -	\$ 541,896	\$ -	\$ 869,409
來自企業(母公司及合併 子公司)內其他部門之 收入	92,592	104,389	12,792	( 209,773 )	-
收入合計	<u>\$ 420,105</u>	<u>\$ 104,389</u>	<u>\$ 554,688</u>	<u>( \$ 209,773 )</u>	<u>\$ 869,409</u>
部門(損)益	<u>\$ 10,588</u>	<u>\$ 8,722</u>	<u>\$ 77,259</u>	<u>\$ -</u>	<u>\$ 96,569</u>
營業費用					( 118,805 )
營業外收入及利益					22,304
營業外費用及損失					( 47,083 )
繼續營業部門稅前損失					( \$ 47,015 )
可辨認資產	<u>\$ 532,162</u>	<u>\$ 135,106</u>	<u>\$ 602,857</u>	<u>( \$ 234,421 )</u>	<u>\$ 1,035,704</u>
長期投資					4,896
資產合計					<u>\$ 1,040,600</u>

	九 十 四 年 度 ( 底 )				
	亞 洲	其他國外 營運部門	國 內	調整及沖銷	合 併
來自企業(母公司及合併 子公司)以外客戶之收 入	\$ 202,978	\$ -	\$ 512,118	\$ -	\$ 715,096
來自企業(母公司及合併 子公司)內其他部門之 收入	-	27,049	19,910	( 46,959 )	-
收入合計	<u>\$ 202,978</u>	<u>\$ 27,049</u>	<u>\$ 532,028</u>	<u>( \$ 46,959 )</u>	<u>\$ 715,096</u>
部門(損)益	<u>( \$ 28,412 )</u>	<u>\$ 4,351</u>	<u>\$ 61,259</u>	<u>\$ -</u>	<u>\$ 37,198</u>
營業費用					( 111,525 )
營業外收入及利益					18,178
營業外費用及損失					( 39,691 )
繼續營業部門稅前損失					( \$ 95,840 )
可辨認資產	<u>\$ 542,498</u>	<u>\$ 143,207</u>	<u>\$ 614,530</u>	<u>( \$ 199,328 )</u>	<u>\$ 1,100,907</u>
長期投資					28,622
資產合計					<u>\$ 1,129,529</u>

(三) 外銷財務資訊

合併公司九十五及九十四年度銷貨總額（不含租金收入）分別為870,162 仟元及 718,485 仟元，有關資料如下：

	九 十 五 年 度		九 十 四 年 度	
	小 計	合 計	小 計	合 計
外 銷		\$ 616,568		\$ 455,533
美 洲	\$ 56,602		\$ 48,842	
亞 洲	504,631		350,769	
其 他	<u>55,335</u>		<u>55,922</u>	
內 銷		253,594		262,952
		<u>\$ 870,162</u>		<u>\$ 718,485</u>

(四) 重要客戶資訊

有關合併公司重要客戶資訊均未達應予揭露之門檻，故無揭露之適用。

附表一 為他人背書保證情形：

單位：新台幣／人民幣仟元

編號	背書保證者公司名稱	被背書保證對象		對單一企業背書保證限額	本期最高背書保證餘額	期末背書保證餘額	以財產擔保之背書保證金額	累計背書保證金額佔最近期財務報表淨值之比率 %	背書保證最高限額
		公司名稱	關係						
0	宏大拉鏈（中國）有限公司	福建士鼎鋼鐵有限公司	註 1	新台幣 33,832 （以最近期經會計師查核或核閱財務報表淨值之 30%）	新台幣 40,852	新台幣 40,852 人民幣 9,800	-	36.22	新台幣 112,774 （以最近期經會計師查核或核閱財務報表淨值之 100%）

註：其母公司為 MIC CO., LTD. 之主要股東。

註：換算匯率係採用九十五年十二月二十九日台灣銀行即期買入匯率。

附表二 期末持有有價證券情形：

單位：新台幣仟元

持有之公司	有價證券種類及名稱	與有價證券發行人之關係	帳列科目	期			末	備註
				股數	帳面金額	持股比例(%)	市價	
宏大拉鍊股份有限公司	宜進實業股份有限公司	宏大拉鍊股份有限公司之法人董事	備供出售金融資產－流動	1,684,500	16,417	0.46	8,776	
	減：備供出售金融資產評價調整				( 7,641)			
					8,776			
	立通科技股份有限公司	無	以成本衡量之金融資產－非流動	200,000	7,800	2.00	-	
	台灣高速鐵路股份有限公司	"	"	300,687	3,007	0.01	-	
	IMAGING DEVICES, INC.	"	"	200,000	3,136	3.35	-	
	基因數碼科技股份有限公司	"	"	1,300,000	17,550	6.72	-	
	崧凱科技股份有限公司	"	"	194,000	1,492	0.23	-	
	美商吉的堡教育集團	"	"	68,000	3,437	0.27	-	
	百成行股份有限公司	"	"	20,000	513	0.01	-	
					36,935		-	
	減：累計減損－以成本法衡量之金融資產－非流動				( 32,039)			
				4,896				

附表三 母子公司間業務關係及重要交易事項：

單位：新台幣仟元

編號	交易人名稱	交易往來對象	與交易人之關係	交易往來情形			
				科目	金額	交易條件	佔合併總營收或總資產之比率 %
	<u>九十五年度</u>						
0	宏大拉鍊股份有限公司	MAX INTERNATIONAL INVESTMENT CO., LTD.	母公司對子公司	其他應收款	68	無重大差異	0.01
"	"	MAX INVESTMENT CONSULTING CO., LTD.	"	其他應收款	27,777	"	2.67
"	"	"	"	利息收入	446	"	0.05
"	"	MAX INTERNATIONAL TRADING CO., LTD.	"	銷貨收入淨額	12,792	收款期間較長	1.47
"	"	"	"	進貨	17,230	無重大差異	1.98
"	"	"	"	應收帳款	77,701	"	7.47
"	"	宏大拉鍊（中國）有限公司	"	其他應收款	3,747	"	0.36
"	"	"	"	其他應付款	539	"	0.05
1	MAX INTERNATIONAL INVESTMENT CO., LTD.	宏大拉鍊股份有限公司	子公司對母公司	其他應付款	68	"	0.01
"	"	MAX INTERNATIONAL TRADING CO., LTD.	母公司對子公司	其他應付款	36	"	-

(接次頁)



(承前頁)

編號	交易人名稱	交易往來對象	與交易人之關係	交易往來情形			
				科目	金額	交易條件	佔合併總營收或總資產之比率 %
2	MAX INVESTMENT CONSULTING CO., LTD.	宏大拉鍊股份有限公司	子公司對母公司	其他應付款	27,312	無重大差異	2.62
"	"	"	"	應付利息	465	"	0.04
"	"	"	"	利息費用	446	"	0.05
"	MAX INVESTMENT CONSULTING CO., LTD.	MAX INTERNATIONAL TRADING CO., LTD.	子公司對子公司	其他應付款	113	"	0.01
2	"	宏大拉鍊(中國)有限公司	母公司對子公司	其他應收款	11,877	"	1.14
"	"	"	"	利息收入	762	"	0.09
3	MAX INTERNATIONAL TRADING CO., LTD.	宏大拉鍊股份有限公司	子公司對母公司	銷貨收入淨額	17,230	"	1.98
"	"	"	"	進貨	12,792	"	1.47
"	"	"	"	應付帳款	77,701	"	7.47
"	"	MAX INTERNATIONAL INVESTMENT CO., LTD.	"	其他應收款	36	"	-
"	"	MAX INVESTMENT CONSULTING CO., LTD.	子公司對子公司	其他應收款	113	"	0.01
"	"	宏大拉鍊(中國)有限公司	"	銷貨收入淨額	87,159	"	10.03
"	"	"	"	進貨淨額	92,592	"	10.65
"	"	"	"	應收帳款	108,675	"	10.44
"	"	"	"	應付帳款	3,888	"	0.37
"	"	"	"	預收貨款	140	"	0.01

(接次頁)

(承前頁)

編號	交易人名稱	交易往來對象	與交易人之關係	交易往來情形			
				科目	金額	交易條件	佔合併總營收或總資產之比率%
4	宏大拉鏈(中國)有限公司	宏大拉鍊股份有限公司	子公司對母公司	其他應收款	539	無重大差異	0.05
"	"	"	"	其他應付款	3,747	"	0.36
"	"	MAX INVESTMENT CONSULTING CO., LTD.	"	其他應付款	11,716	"	1.13
"	"	"	"	應付利息	161	"	0.02
"	"	"	"	利息費用	762	"	0.09
"	"	MAX INTERNATIONAL TRADING CO., LTD.	子公司對子公司	銷貨收入淨額	92,592	"	10.65
"	"	"	"	進貨淨額	87,159	"	10.03
"	"	"	"	應收帳款	3,888	"	0.37
"	"	"	"	應付帳款	108,535	"	10.43

(接次頁)

(承前頁)

編號	交易人名稱	交易往來對象	與交易人之關係	交易往來情形			
				科目	金額	交易條件	佔合併總營收或總資產之比率%
	<u>九十四年度</u>						
0	宏大拉鍊股份有限公司	MAX INTERNATIONAL INVESTMENT CO., LTD.	母公司對子公司	其他應收款	71	無重大差異	0.01
"	"	MAX INVESTMENT CONSULTING CO., LTD.	"	其他應收款	6,706	"	0.59
"	"	MAX INTERNATIONAL TRADING CO., LTD.	"	銷貨收入淨額	19,910	"	2.78
"	"	"	"	應收帳款	50,861	"	4.50
"	"	"	"	其他應收款	71	"	0.01
"	"	"	"	應付費用	5	"	-
"	"	"	"	其他應付款	109	"	0.01
"	"	宏大拉鍊(中國)有限公司	"	其他應收款	8,184	"	0.72
"	"	"	"	其他應付款	67	"	0.01
1	MAX INTERNATIONAL INVESTMENT CO., LTD.	宏大拉鍊股份有限公司	子公司對母公司	其他應付款	71	"	0.01
"	"	MAX INTERNATIONAL TRADING CO., LTD.	母公司對子公司	其他應付款	36	"	-
2	MAX INVESTMENT CONSULTING CO., LTD.	宏大拉鍊股份有限公司	子公司對母公司	其他應付款	6,706	"	0.59

(接次頁)

(承前頁)

編號	交易人名稱	交易往來對象	與交易人之關係	交易往來情形			
				科目	金額	交易條件	佔合併總營收或總資產之比率%
2	MAX INVESTMENT CONSULTING CO., LTD.	MAX INTERNATIONAL TRADING CO., LTD.	子公司對子公司	應付費用	64	無重大差異	0.01
"	"	"	"	其他應付款	69	"	0.01
"	"	宏大拉鍊(中國)有限公司	母公司對子公司	其他應收款	16,603	"	1.47
"	"	"	"	利息收入	198	"	0.03
3	MAX INTERNATIONAL TRADING CO., LTD.	宏大拉鍊股份有限公司	子公司對母公司	進貨淨額	19,910	"	2.78
"	"	"	"	其他應收款	109	"	0.01
"	"	"	"	代付款	5	"	-
"	"	"	"	應付帳款	50,861	"	4.50
"	"	"	"	其他應付款	71	"	0.01
"	"	MAX INTERNATIONAL INVESTMENT CO., LTD.	"	代付款	36	"	-
"	"	MAX INVESTMENT CONSULTING CO., LTD.	子公司對子公司	代付款	132	"	0.01
"	"	"	"	其他應收款	1	"	-
3	MAX INTERNATIONAL TRADING CO., LTD.	宏大拉鍊(中國)有限公司	子公司對子公司	銷貨收入淨額	27,049	"	3.78
"	"	"	"	應收帳款	74,480	"	6.59
"	"	"	"	其他應收款	13	"	-
"	"	"	"	利息收入	12	"	-

(接次頁)

(承前頁)

編號	交易人名稱	交易往來對象	與交易人之關係	交易往來情形			
				科目	金額	交易條件	佔合併總營收或總資產之比率%
4	宏大拉鍊(中國)有限公司	宏大拉鍊股份有限公司	子公司對母公司	其他應收款	67	無重大差異	0.01
"	"	"	"	其他應付款	8,184	"	0.72
"	"	MAX INVESTMENT CONSULTING CO., LTD.	"	其他應付款	16,400	"	1.45
"	"	"	"	應付利息	203	"	0.02
"	"	"	"	利息費用	198	"	0.03
"	"	MAX INTERNATIONAL TRADING CO., LTD.	子公司對子公司	進貨淨額	27,049	"	3.78
"	"	"	"	應付帳款	74,480	"	6.59
"	"	"	"	其他應付款	13	"	-
"	"	"	"	利息費用	12	"	-

六、公司及其關係企業最近年度及節制年報刊印日止，如有發生財務週轉困難情事，對本公司財務狀況之影響：無

## 柒、財務狀況及經營結果之檢討分析與評估風險事項

### 一、財務狀況比較分析

單位：新台幣仟元

項 目	年 度	九 十 五 年 度	九 十 四 年 度	差 異	
				金 額	%
流動資產		350,065	323,593	26,472	8.18
固定資產		219,295	265,274	( 45,979 )	( 17.33 )
其他資產		33,497	25,663	7,834	30.53
資產總額		676,393	726,338	( 49,945 )	( 6.88 )
流動負債		287,947	301,428	( 13,481 )	( 4.47 )
長期負債		52,991	65,515	( 12,524 )	( 19.12 )
負債總額		381,581	407,988	( 26,407 )	( 6.47 )
股 本		378,000	378,000	-	-
資本公積		49,985	49,985	-	-
保留盈餘		( 137,717 )	( 110,232 )	( 27,485 )	( 24.93 )
股東權益總額		294,812	318,350	( 23,538 )	( 7.39 )

各項目前後期變動達百分之二十以上，且其變動金額達一仟萬元以上者，說明如下：

1. 保留盈餘減少：主要係因本期營運產生虧損所致。

## 二、經營結果分析

### (一)最近二年度經營結果分析：

單位：新台幣仟元

年 度	九十五年度	九十四年度	增(減)金額	變動比率 (%)	變 動 分 析
營業收入總額	557,223	545,067	12,156	2.23	
減：銷貨退回	( 475 )	( 11,585 )	11,110	95.90	1
減：銷貨折讓	( 2,060 )	( 1,454 )	( 606 )	( 41.68 )	1
營業收入淨額	554,688	532,028	22,660	4.26	
營業成本	( 477,429 )	( 470,769 )	( 6,660 )	( 1.41 )	
營業毛利	77,259	61,259	16,000	26.02	2
營業費用	( 74,271 )	( 64,686 )	( 9,585 )	( 14.82 )	
營業(損失)利益	2,988	( 3,427 )	6,415	187.19	
營業外收入及利益	19,710	16,324	3,386	20.74	3
營業外費用及損失	( 51,220 )	( 71,852 )	20,632	28.71	4
繼續營業部門稅前損失	( 28,522 )	( 58,955 )	30,433	51.62	
所得稅利益(費用)	1,037	( 3,908 )	4,945	126.54	5
繼續營業部門稅後淨純損	( 27,485 )	( 62,863 )	35,378	56.28	

增減變動分析：(變動達20%以上)

1. 銷貨退回及折讓：主要係因上年度銷售子公司貨品大量退回，而本期並無此情形所致。
2. 營業毛利：詳變動分析說明。
3. 營業外收入及利益：主要係因本年度存貨呆滯評估，認列存貨跌價回升利益所致。
4. 營業外費用及損失：主要係因本期宏大中國之營運評估狀況較上期佳，採權益法認列之投資損失較上期減少所致。
5. 所得稅利益(費用)：主要係因本期無分配盈餘加徵稅額所致。



(二)營業毛利變動分析：

單位：新台幣仟元

	前後期增 (減) 變動數	差異原因			
		售價差異	成本價格差異	銷售組合差異	數量差異
銷貨毛利	18,838	82,230	55,663	(5,259)	(2,470)
租金收入	(2,838)	-	-	-	-
營業毛利	16,000	82,230	55,663	(5,259)	(2,470)
說明	<p>營業毛利前後期變動為 16,000 仟元，係包括銷貨毛利增加 18,838 仟元及租金收入減少 2,838 仟元。</p> <p>1. 價格差異分析： 本公司本期調高金屬拉鍊銷售單價，加上成衣用拉鍊比重持續成長，由於成衣用拉鍊須加工及客製化，故其單價較其他用途的拉鍊高（Ex：旅行箱用拉鍊多為白胚，其單價較低），雖本期原料之購入成本上升，惟本期台灣接單大陸出貨情形增加，使平均成本增加幅度小於售價之調整數，使本期產生有利的價格差異。 本公司自本年度五月份起，調整訂價策略，由原採之牌告價格改為標準成本加成，且為爭取品牌客戶（如 Target、Macy's、Mervyns、SAKS 等）、代理商（韓國 Eunsung）及歐洲之同業策略聯盟（EP）而調整單位價格，以提高市佔率。</p> <p>2. 數量及組合差異分析： 本期銷貨數量較去年同期減少，主要係因訂單結構改變，單價低耗量大之箱包訂單減少，而增加單價高耗量少之成衣單，且目前廠商外移至大陸日益增加，多數訂單流入大陸市場，致台灣接單減少。</p> <p>3. 綜上所述，使本期銷貨毛利較上期增加。</p> <p>4. 租金收入減少係因 95 年度出售出租資產所致。</p>				

三、現金流量

(一)現金流量變動情形分析

單位：新台幣仟元

項目	九十四年度	九十五年度	淨現金流量增(減)
營業活動之淨現金流出	(5,887)	(21,672)	(15,785)
投資活動之淨現金流入	9,654	19,136	9,482
理財活動之淨現金流出	(396)	(27,100)	(26,704)
合計	3,371	(29,636)	(33,007)

- 營業活動：營業活動之淨現金流出增加\$15,785 仟元，主要係因本期售貨天數下降，致年底存貨減少所致。
- 投資活動：投資活動之淨現金流入增加\$9,482 仟元，主要係因出售固定資產所得所致。
- 融資活動：融資活動之淨現金流出增加\$26,704 仟元，主要係因償還銀行短期借款所致。

(二)最近二年度流動性分析

項 目 \ 年 度	九十五年度	九十四年度	增(減)比例%
現金流量比率%	-	-	-
現金流量允當比率%	16.04	36.15	( 55.63)
現金再投資比率%	-	-	-
主要係因營運產生虧損所致。			

(三)未來一年現金流動性分析

單位：新台幣仟元

期 初 現 金 餘 額 (A)	預 計 全 年 來 自 營 業 活 動 淨 現 金 流 量 (B)	預 計 全 年 現 金 流 出 量 (C)	預 計 現 金 剩 餘 (不 足) 數 額 (A)+(B)-(C)	預 計 現 金 不 足 額 之 補 救 措 施	
				投 資 計 畫	融 資 計 畫
23,909	( 8,684 )	3,803	19,028	-	-

預計現金不足額之補救措施流動性分析：不適用

四、最近年度重大資本支出對財務業務之影響

重大資本支出之運用情形及資金來源及未來五年擬投資之資本支出性質：無。

預期可能產生效益：無。

五、最近年度轉投資政策、其獲利或虧損之主要原因、改善計畫及未來一年投資計畫

單位：新台幣仟元

項 目	說 明	金 額(註)	政 策	獲 利 或 虧 損 之 主 要 原 因	改 善 計 畫	未 來 其 他 投 資 計 畫
Max International Investment Co., Ltd.		191,365	本業投資	營運尚未穩定	無	無

註：本年度投資金額超過實收資本額百分之五者。

## 六、最近年度及截至年報刊印日止風險事項之分析評估

- (一)利率、匯率變動、通貨膨脹情形對公司損益之影響及未來因應措施：
- 1.95 年度台幣雖有小幅升值(32.90→32.59)，但波動較 94 年度來的小，而 95 年利率因受美國 FED 升息影響，致使台灣中央銀行及中國之人民銀行皆加入升息行列，但利率變化對本公司損益影響有限。
  - 2.95 年度本公司認列兌換利益計 623 仟元，僅佔 95 年度營業收入之 0.11%，故匯率變動對本公司並無重大影響。
  - 3.通貨膨脹情形對公司損益之影響：無。
- (二)從事高風險、高槓桿投資、資金貸與他人、背書保證及衍生性商品交易之政策、獲利或虧損之主要原因及未來因應措施：
- 1.本公司 95 年度僅從事資金貸與他人及為他人背書保證，詳會計師財務報告附表一及附表二，餘高風險、高槓桿投資及衍生性商品交易未有交易事實。
  - 2.資金貸與他人、背書保證及衍生性商品交易皆依據本公司「取得或處份資產處理程序」、「資金貸與他人作業程序」、「背書保證作業辦法」及「從事衍生性商品交易處理程序」所訂定之政策及因應措施辦理。
- (三)未來研發計畫及預計投入之研發費用：請詳營運概況。
- (四)國內外重要政策及法律變動對公司財務業務之影響及因應措施：因應主管機關對公司治理、公司法..等修訂，本公司業已配合辦理，目前對財務業務尚無重大影響。
- (五)科技改變及產業變化對公司財務業務之影響及因應措施：無。
- (六)企業形象改變對企業危機管理之影響及因應措施：本公司一向秉持穩定發展、永續經營的原則，重視企業形象和風險管控，目前並無可預見的危機事項。
- (七)進行併購之預期效益、可能風險及因應措施：無。
- (八)擴充廠房之預期效益、可能風險及因應措施：無。
- (九)進貨或銷貨集中所面臨之風險及因應措施：本公司之因應對策除尋求與更多原料商之合作關係，分散供料來源，降低缺料風險外，對於較有風險性之供料採取較高之安全存量，並與集中採購之供應商簽訂長期交易備忘錄，取得長久價格、品質及交期穩定的貨源。
- (十)董事、監察人或持股超過百分之十之大股東，股權之大量移轉或更換對公司之影響、風險及因應措施：無。
- (十一)經營權之改變對公司之影響、風險及因應措施：無。
- (十二)訴訟或非訟事件，應列明公司及公司董事、監察人、總經理、實質負責人、持股比例超過百分之十之大股東及從屬公司已判決確定或尚在繫屬中之重大訴訟、非訟或行政爭訟事件，其結果可能對股東權益或證券價格有重大影響者，應揭露其系爭事實、標的金額、訴訟開始日期、主要涉訟當事人及截至年報刊印日止之處埋情形：無。
- (十三)其他重要風險及因應措施：無。

## 七、其他重要事項：無。

## 捌、特別記載事項

### 一、關係企業相關資料

#### (一) 合併營業報告書

##### 1. 關係企業組織圖

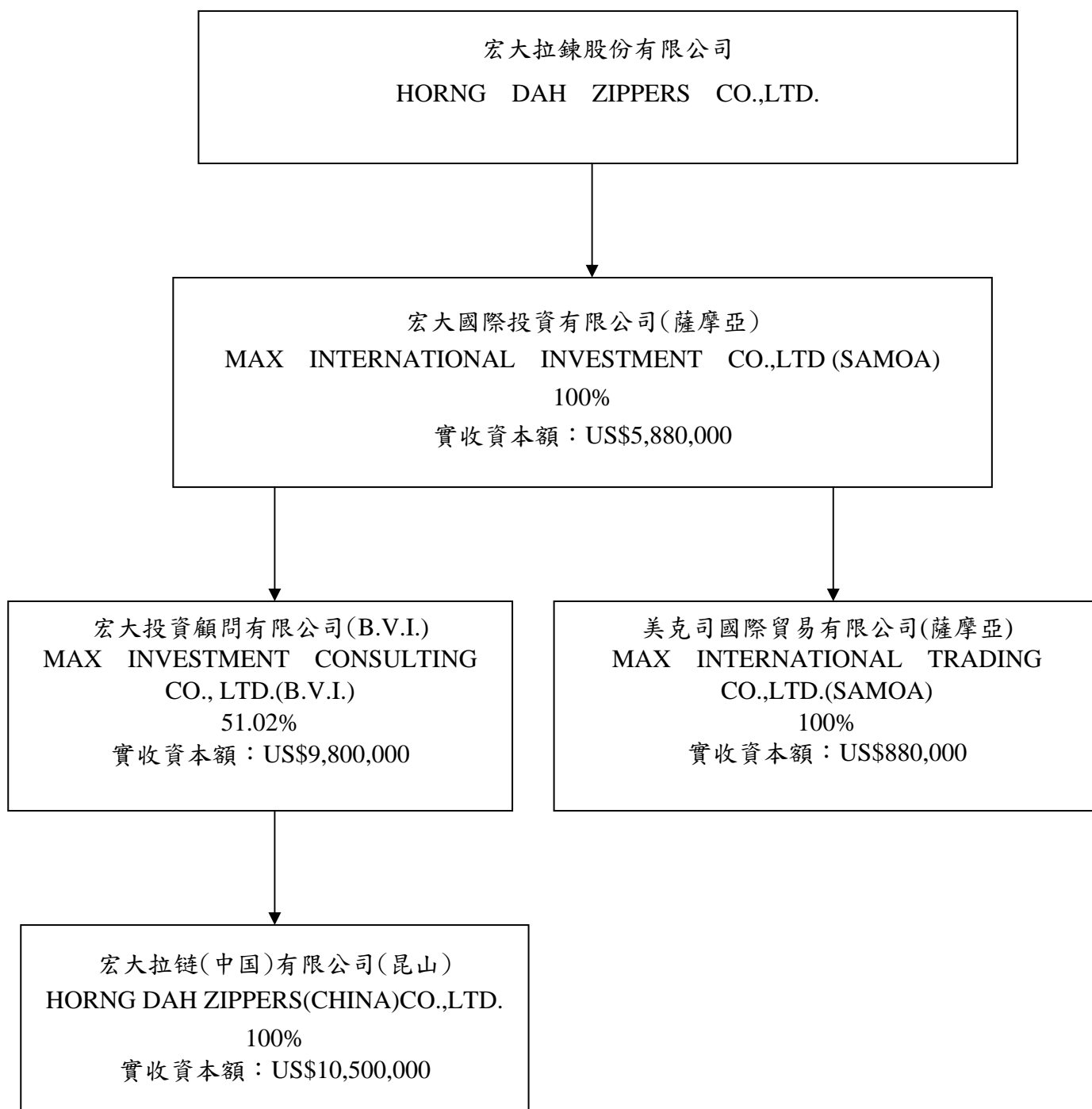

## 2.各關係企業基本資料

單位：新台幣仟元；美金仟元

企業名稱	設立日期	地址	實收資本額(註)	主要營業項目
MAX INTERNATIONAL INVESTMENT CO., LTD.	91.04.09	薩摩亞群島	US 5,880 NT 191,365	專業投資
MAX INVESTMENT CONSULTING (BVI) CO., LTD.	86.11.25	英屬維京群島	US 9,800 NT 318,941	專業投資
MAX INTERNATIONAL TRADING CO., LTD.	91.05.17	薩摩亞群島	US 880 NT 28,640	進出口貿易

註：民國九十五年十二月二十九日之外幣兌換率為「1美元=新台幣32.545元」

3.推定為有控制從屬關係者其相同股東資料：無

4.整體關係企業經營業務所涵蓋之行業

主要經營業務為拉鍊業，請參閱前揭(一)各關係企業基本資料一覽表所示。

5.各關係企業董事、監察人及總經理資料

單位：股；%

企業名稱	職稱	姓名或代表人	持有股份	
			股數	持股比例
MAX INTERNATIONAL INVESTMENT CO., LTD.	董事	洪寶川	5,880,000	100.00
MAX INVESTMENT CONSULTING (BVI) CO., LTD.	董事	洪寶川	5,000,000	51.02
MAX INTERNATIONAL TRADING CO., LTD.	董事	洪寶川	880,000	100.00

## 6.各關係企業營運概況

單位：新台幣仟元

企業名稱	資本額(註)	資產總值(註)	負債總額(註)	淨值(註)	營業收入(註)	營業利益(損失)(註)	本期(利益)損失(註)	每股盈(虧)(元)/(註)
MAX INTERNATIONAL INVESTMENT CO., LTD.	191,365	68,767	127	68,640	0	(23)	(16,068)	(0.08)
MAX INVESTMENT CONSULTING (BVI) CO., LTD.	318,941	131,993	46,197	85,796	0	(496)	(37,921)	(0.12)
宏大拉鏈(中國)有限公司	341,723	532,162	419,388	112,774	410,388	(28,012)	(36,123)	(0.11)
MAX INTERNATIONAL TRADING CO., LTD.	28,640	115,887	90,893	24,994	114,584	(3,306)	3,302	0.12

註1：民國九十五年十二月二十九日之外幣兌換率為「1美元=新台幣32.545元」；

「1美元=7.8072人民幣」

註2：民國九十五年度平均外幣兌換率為「1美元=新台幣32.482元」；「1美元=7.9717人民幣」

二.最近年度及截至年報刊印日止，私募有價證券辦理情形：無

三.最近年度及截至年報刊印日止，子公司持有或處分本公司股票情形：無

四.其他必要補充說明事項：無

## 玖、重大影響事項

最近年度及截至年報刊印日止，發生對股東權益或證券價格有重大影響之事項：無

**MAX<sup>®</sup>**

宏大拉鍊股份有限公司  
HORNG DAH ZIPPERS CO., LTD.

董事長 洪寶川

中華民國 九十六年六月廿一日